

# 野人山攷

童振藻

## 一 緒論

現時背山面海，易固封守者，莫吾國若。無如海疆越萬里，既無可恃之軍艦軍港堪以戰守，而陸地沿邊逾三萬里，雖十之九高山巖嶺爲天然長城，而東北外興安嶺淪入於俄，已崩一角，西南野人山又秦半爲英所強占，復陷一隅，殘缺不完，殊難恃天險以自衛。試一追溯厥因，并非戰敗喪失，實緣邊地不重，或劃出替然，或置之度外，未能早爲之所而自壞之。以致任人巧取豪奪，碍及整個之國防，思之能無扼腕！雖然，陰山克復，胡馬不令飛渡，祁連奪得，匈奴頓減顏色，此類健兒，如能復生，還我河山，亦自易易，焉得不及是時聚米畫沙，一譚形勢而詔告之？不過外興安嶺位交通較便之處，其形勢爲國人所深知，野人山在地域最僻之區，國人深知其形勢者，恐不多觀。余旅滇歷年久，欲洞悉該山狀況，凡遇居近該山或經過該山人士則詢之，欲厚儲該山資料，則設法向接近該山之官署私團以蒐之。久之略有所獲，特提要草成此攷，以供留心該山形勢者之

參稽焉。

## 二 名稱

苗族謂其遠祖係塞國住民，故子孫多愛清涼而喜宅山嶽。而峰崇嶺峻，氣候尤爲清涼，羣居萃處，繁殖更勝於他處。以故吾國西南部凡拔地摩空之山脈，多爲該族所盤踞，其山脈遂以該族之名名之。即如廣西東部之大嵛山，因爲僛人所盤踞，遂以僛人之名名之；貴州中部之苗嶺，因爲苗人所盤踞，遂以苗人之名名之；雲南西部之野人山，因爲野人所盤踞，遂以野人之名名之，此皆吾國之通例也。是則以上三山，均在吾國境內，故定名之例，不謀而合。惟大嵛山苗嶺距中原較近，人多重之；野人山僻處滇西，距中原較遠，人多忽之。故清以前之史乘，不乏記載野人之事實，若山名則未著錄。即如元代馬哥波羅遊記卷二，第四十三章，曾將自吳昌（即永昌）至緬城，中間經過長林凡十五日，罕見居民，自係野人山一帶之地；然因以前志乘未著錄野人山之名，遂未叙明爲野人山。明代徐霞客遊記，滇遊日記

八，雖在姊妹山麓，聞山後有野人出沒，然亦未叙明姊妹山西北爲野人山。余以目寓之載籍言之，野人山之著

錄實始於王芝之海客日譚，其第一卷備載經過野人山之情形。是書雖刊於清光緒十年，而書成則在同治十年，

即英滅緬甸前十五年。黃懋材西轡日記卷三亦載有野人山道路之概況，是書雖重校刊於光緒十二年（此書有兩

本，一係光緒初年刊本，一係光緒十二年重校刊本），而書成則在光緒四年，英滅緬甸前十一年，或係沿王氏之書而稱

之。厥後薛福成出使日記續刻，姚文棟雲南勘界籌邊記等書，亦均有野人山形勢之記載。執是以觀，凡滇西極

邊各山至清季始有野人山之稱，其前史志僅有招搖山摩零山南牙山沙木籠山等名稱耳。

### 三 山脈及形勝

野人山係岡底斯山脈之山，岡底斯山脈自西藏西南之岡底斯山東迤，轉南至西康境，其幹脈爲伯舒拉嶺。

南行分一支入雲南境，轉東南至怒江西爲高黎貢山；又分一支入雲南，由恩梅開江上源隸江西，駝洛江東，向

南至恩梅開江東爲板廠山扒拉山；再南爲高良工山八台山琅牙山，轉西爲尖高山瓦崙山；自高良工山西南張家

坡分支向東南爲姊妹山習降山，又自八台山分支向東南爲龍崙山；又自姊妹山分支向南爲老烏山。

伯舒拉嶺幹脈在西康境，轉西南，分一支入雲南，至恩梅開江上源駝洛江西，邁立開江上源木里江東爲響

莫苦山；再南至江心坡，在恩梅開江邁立開江之間爲恩康嶺松板山東坡嶺。

伯舒拉嶺幹脈又向西南，至西康雲南接界處爲康藏嶺；轉南至邁立開江上源南得康河之西爲龍景山，再南

至邁立開江西爲枯門嶺揆模拉姆坪嶺；轉東南，穿過伊洛瓦底江，再東南至大盈江北爲猛戛山獅子山猛弄山息

馬山蠻哈山；至大盈江南，龍川江北爲南牙山蓋西山等練山布嶺山；分一支向西南爲邦杭山邦欠山；分一支向

東北爲杉木籠山。

自龍景山分一支向西南，至更的宛河西北爲納札山不可山；再西南爲孟力坡。

幹脈自布嶺山再南，入緬甸，在薩爾溫江（即怒江）下游之西，西當江之東，經北擇喀倫尼等處爲朋龍

聯山；再南爲擺古約馬山，至馬爾達般海灣之北而止。

以上幹脈及支脈中，如高黎貢山山脈縱貫雲南西部，長約千里，海拔五千五百尺至一萬二千尺，當片馬東爲八千尺；板廠山海拔一萬零八百尺；恩康嶺東坡嶺諸山最高峯海拔七千五百尺；龍最山海拔九千尺至一萬三千五百尺，當坎底西北爲九千尺；枯門嶺海拔六千尺至一萬一千四百尺；姊妹山海拔一萬一千三百尺；尖高山海拔一萬零四百尺；琅牙山海拔三千尺；八台山海拔二千五百尺；覺從山海拔一千二百尺；若不可由則與枯門嶺海拔之高度相等。

又猛弄山海拔三千尺，息馬山海拔五千尺，南牙山海拔一萬二千尺，蓋西山海拔一萬尺。

若在西康之伯舒嶺，海拔一萬七千尺；在緬甸之朋龍聯山，最高峯海拔六千尺。

右列各山，如龍最山枯門嶺梭模拉姆坪嶺猛弄山猛弄山息馬山蠻哈山南牙山蓋西山等練山布嶺山邦杭山邦欠山杉木籠山爲野人叢集處，故均有野人山之稱。即恩康嶺東坡嶺扒拉山琅牙山尖高山姊妹山中，間有野人分布，與野人山脈不相連屬，故無野人山之稱。若納軋山不可山中野人較多，故與枯門嶺等同有野人山之稱耳。

就上叙野人山幹脈及支脈衡之，野人山之範圍已可概見。本文係野人山攷，自當僅就野人山支幹各脈中之山攷之，其餘因英人誤謂高良工與高黎貢爲一山，前有人議在高良工山分界，英人遂藉口強在高黎貢山頂樹界椿界牌，欲將野人山北段之全部，攘爲己有。尖高瓦崙兩山，前清時已在山頂劃界，故附叙之。若扒拉山蠻從山姊妹山等均係著名之山，故亦附叙之。

野人山支幹各脈既已分出，雖其海拔高度前已叙明，而重要各山之形勝等項應再詳叙於下。

龍最山 龍最山一稱龍岡多山，位坎底之西，山嶺有路，東經南關通坎底，西通緝捕，爲滇省西北第一重要之門戶。

枯門嶺 枯門嶺雖較龍最山稍低，南北綿亘約三百餘里，爲野人山幹脈中最大之山。嶺之東西一帶，縱長六百餘里，橫寬四百餘里至五六百里不等，均稱爲野人山地。茲將前人所論野人山地之情形，撮錄於下：

薛福成續瀛寰志略增野人山地誌：其地東界騰越西兩廳邊外之雪山，西界更的宛河西境之孟力坡，南界八莫孟拱，北界西藏米納薩隆之曼洛。其緯綫約起北緯二十四度至二十七度半，京師西經十九度至二十三度有奇。全境據金沙江及更的宛河上源

西偏之地。又溯邁立開江而上，更北為格斯野番，為最莽野，赤體無服。格斯之北，即為坎底（即坎底），以樹漿著名，是為野人山北境矣。

薛福成出使日記續刻卷三：緬北野人山地在厄勒瓦諦江（即伊洛瓦底江）以東者，四分之一與雲南接壤，除莫一處外，其餘野人山地距赤道北二十四度以上；在厄勒瓦諦江以西者，四分之一距赤道北二十四度二十五分以上。中英如將野人山對分，似可以適中之地距北京西五十度（五字疑錯）三十八分為界，即英界六十（六字疑錯）五度五十分。

揆模拉姆坪嶺 揆模拉姆坪嶺在枯門嶺之南，位北緯二十度十五分之間，東距邁立開江一百餘里，南距莫五百餘里。

丕可山 丕可山一名巴開山，或稱拉脫可山嶺，在野人山北幹之西，為野人山支脈之山。

薛福成出使日記續刻卷六：野人山地，據厄勒瓦諦江及更的宛河上游。更的宛河源多琥珀鑽，地名烘質（即戶拱）。距此西北約三百英里為柏脫可山嶺（一譯為丕可山），嶺北納軋山英厄薩密（即阿薩密）邊吏管理之區也。循嶺西南，即孟力坡，是為野人山極西之境。循嶺而北至峭子山峯，野人分境即在此峯。

猛戛山 猛戛山在蓋西之西，為南甸所轄。山外有通茶山古永里麻威緬及大金沙江之路，甚為扼要，故明陳用賓建神護關於此。關南為高立岡，海拔在萬尺以

上。

英人德斐雲南遊記：神護關向南有極高極巨之尖圓山，名曰高立岡，高一萬二千尺。下披有經小猛街往蓋達之路，距小猛街八英里餘，當伊洛瓦底江太平江合流之處，其地有老關城，為中國官王上秀所築。

猛弄山 猛弄山在蓋達西北，猛戛山之西南，為蓋達所轄。綿亘至大盈江畔，山外有路通大沙江及孟養孟拱等處。明陳用賓建萬仞關于此。關在山脊，門圈尚存，與銅壁神護巨石鐵壁虎踞等關已毀為平地者不同。

息馬山 息馬山在息馬東北，猛弄西南，前為蓋達所轄。此山盤亘于戶岡之間，山外有道通孟拱蠻暮八莫等處。明陳用賓建巨石關于此。關舊在石崖上，鑿有「天朝巨石關」五字，今廢。關西有曩送河源山，仍在野人界內，現與巨石關併淪于緬。

丹慈登巨石關望緬甸詩：立馬峯頭望眼空，振衣颯颯舞天風。雖分內外華夷界，總在乾坤覆載中。一掌中原看際約，幾條遠水望冥濛。普天皆是皇家土，何日車書會大同。

蠻哈山 蠻哈山在息馬東南，山形如象鼻，為南甸所轄。明陳用賓建銅壁關於此，并置守備戍守之。關舊在土阜上，左右均屬平野。現通蠻哈蠻暮八莫之路，均



在關之東西，不由關門出入。其上有兵書峽，甚爲著名。

清一統志卷三百八十永昌府：蠻哈山，猛卯司治在山下，明時嘗令守備戍守其地。

岑毓英修雲南通志卷二十三地理志山川永昌府上：蠻哈山設銅壁關，其山有峽插空，名兵書峽。

南牙山 南牙山，一名鳳凰山，又名火燄山，在大

盈江南岸，周袤四百里，延入干崖蓋達界。上有石棧，

野人據以爲險。明王驥再征麓川，遣陳用儀開之。楊慎

詩，「說有南牙山更惡，帕頭漆齒號蠻寨」，即此山

也。現山間村寨，有二十餘處。

大明一統志卷八十七南甸宣撫司：南牙山在司西一百八十里，亦甚高，延袤一百餘里，樹木陰翳，官道經之。上有石梯，夷人以此據險。又有清泉，下流入南牙江。

清一統志卷三百八十永昌府：南牙山上有石梯，夷人據以爲險。正統間王驥遣將陳用儀開是山，斷賊走路。

蓋西山 蓋西山在蓋西之西南，山北接猛蚌山，南

至大盈檳榔兩江相會之處。山北有峽，稱爲蓋西山峽。

阮元等修雲南通志卷二十三地理志山川永昌府上：蓋西山自猛蚌南行，由山峽中曲折蛇行，仰不見天，至蓋西，忽然開朗，其山臨江，在騰越西南五十里。

等練山 等練山在猛卯西北漢董之北，爲隴川所轄。山有鐵壁關，爲明陳用賓所建。關內外有緬甸貢象之故道。現往來隴川蠻寨入莫間者，尙取道於此。關後有孔明營。東西有山緊抱，亦扼要之地。

清一統志卷三百八十永昌府：等練山在猛卯司北。

阮元等修雲南通志卷二十三地理志山川永昌府上：南牙大山西南走干崖戶撒，又走臘撒河南，西走鐵壁關爲等練山。

王芝海客日譚卷一：野人山紆繞滇邊，如衣裳之緣，陰峽窮崖，幽谷叢莽，最爲嘯聚之區。山向設八關九隘，置撫夷千戶十七員，帥土兵分防關隘，以控馭緬野諸夷。東北曰滇灘隘，明光隘，通怒求道也。北曰神護關，猛豹隘，只那隘，古永隘，麻寨隘，通茶山麻里道也。西北曰銅壁關，巨石關，萬仞關，通寶井猛拱道也。西曰雷竹隘，猛本隘，通野人山麓道也。西南曰鐵壁關，虎踞關，天馬關，通緬甸貢道也。南曰漢龍關，邦掌隘，通木邦道也。凡由滇西南通徼外者，莫能舍野人山而由他道，滇邊要害，天設中國之險也。野人山有上中下三道：上曰火炎山（即南牙山），中曰石梯，下曰河邊。上道由銅壁轉行，下道由雷竹隘，中道即鐵壁關，緬甸貢象故道也。上道較迂遠，而行李多由之，蓋中下二道雖逕捷，得粟草則甚艱，頗不便于人馬，故皆舍之而趨迂遠者。自蠻九步野人山而南百數十里，岩巒偏歷，山途詰曲，一騎繞通，較秦蜀棧道，險仄何止百倍，殆天限西南徼而設此山與？鐵壁關尤岸然雄隘，一夫當之，萬軍束手，鐵壁之名，夫豈誣哉？惜自滇亂以來，邊防不飭，竟使往還各官道，固

不征亦不譏矣。

姚文棟雲南勘界籌邊記卷上論騰越關隘礮堡：在騰越事者，莫不知有八關九隘。夫陳用賓築關之始，設兩守備，又開二十二屯田以衛之，非如今日之空關孤懸而無薄者也。神護未久而旋圯，用賓遂不再築，故知其意本一時權宜之策，未嘗以為經久可行也。士人吳宗堯論曰：「夷路雜出，非可以八關之設而禁止。先年思正內奔，瓦魯追逐，長驅而來，有一關能當之否？康熙乾隆時，各關皆有守，今則關已盡圯，兵亦久撤。」又道光初知州胡啓榮以騰越四面環列野夷寨落，因仿楚南成例，築沿邊礮堡七十餘處，以屯練丁守之。士人何自澄論曰：「騰越多山，山多則嶺多，今有礮堡之地十二三，而野匪便於出搶之嶺十七八。」試合兩說觀之，則關隘礮堡，皆無當於設險之義。然則若何而可？曰，昔日之關隘礮堡，皆在山內，今宜移之山外，沿江屯寨，以護諸山要隘之口，庶乎得其地爾。

布嶺山 布嶺山一名布嶺，在千崖西銅壁關下，延入蠻幕境內。其形與蠻哈山同，亦如象鼻。在昔曾築堡於此，以禦野人。

清一統志卷三百八十九永昌府：布嶺，千崖雖冬月衣葛，猶汗如雨，其西布嶺稍涼。

邦杭山 邦杭山在等練山西南，前為隴川所轄。山有虎踞關，亦明陳用賓所建，關位長約二三里之隘口中。關東十里之盆干，為由騰至關必由之路。關西距八莫約四十餘里，亦有路通來往。現此關淪入於緬。

薛福成出使日記續刻卷六王鑿石（時官雲貴總督）電：虎踞關在邦杭夾谷，坐東向西，南為膽撒河，北為卓濟河，東至南碗河八千里。

邦欠山 邦欠山在猛卯西南，邦杭山之東南，前為猛卯所轄。明陳用賓建天馬關於此山兩峰之間。現在關已淪於緬，故關內有英人所築由八莫通南坎之路。

薛福成出使日記續刻卷六王鑿石電：天馬關在邦欠兩峰間，坐東北，向西南，營盤基址洞門均存。關東至隴川江邊六十里，過江至南坎四十里；西至邦命寨四十里，寨外即孟密屬；東北至蠻九六十里。

杉木籠山 杉木籠山一稱小沙摩弄，又稱沙木籠山，在南甸之南，隴川之東；山高入雲，上下幾及百里。明王驥征麓川，曾破思任發於此。清乾隆間設汛，控制隴川三關。

大明一統志卷八十七南甸宣撫司：沙木籠山在司南一百里，上有關，立木為柵，週圍一里。

清一統志卷三百八十九永昌府：沙木籠山在南甸司南一百里，明正統中，王驥破土魯思任發於此山。元志平緬路有小沙摩弄，即此。

岑毓英修雲南通志卷二十三地理志山川永昌府上：杉木籠山，自防務起時，即安營於此，又設撫夷二，督督手防禦。

野人山北部幹脈，南北直亘，頗少彎曲，故著名者

不過數山。南部幹脈迂曲盤繞，以致群山糾紛，與北部不作。騰越州志卷三謂：「自杉木籠山至息馬山凡十五山，在土司境內，然其境跬步皆山，不能更僕數。王驥傳中所載馬鞍山七門皆昔戰爭處，今亦不錄。其沿邊山密箐深，均爲波龍（卽崩龍）野人栗粟等所盤踞，諸峯羅列如兒曹，巨細難悉究也」。觀此可見南部幹脈中山甚複雜，不似北部幹脈之單純矣。至姚文棟雲南勸界籌邊記卷上野人山說：「騰越發源之大盈江合檳榔江橫出于羣山之間，故在江南者有南牙山等練山，在江北者有蠻哈山布嶺山，又有猛弄山息馬山壘送河源山猛曼山，其名實繁，未可枚舉」。亦可爲南幹山脈甚爲複雜之一證也。

又野人山北幹峯高，秋冬時常積雪，以雪景勝。南幹峯雖較低，然瀑多林密，青白競奇，其風景較北幹爲佳。王芝海客日譚會詳言之，茲摘錄于下，并將王氏野人山雜詩擇要附之：

海客日譚卷一：野人山峭岩飛瀑，古箐沈林，有畫不如者。又野人山蒼怪而多樹，樹皆橫蟠常逕，野水洶激而多石，石皆巖業亂流，野性然也。又野人山水石林壑，蒼古有別趣，是脫盡烟火氣者。

#### 野人山雜詩五首錄二：

萃西西去路彎環，黑箐蒸雲黯午天。野岩祀神惟畫木，竹竿要客規花鉛。斷崖板嶺窄于綫，老樹癡生圓似錢。二百里間無舍館，宵來常抱月光眠。

野山蒼翠鬱佳哉，野水喧騰攪夢回。霜氣鏤空槐眼細，月光偷上枕頭來。炊烟曩竹留餘火，荒洞飛泉激古苔。清露滿衾渾不覺，沈吟猶自重敲推。

由是觀之，山野人野，而景物亦野，是宇宙間荒怪異境之一。吾輩文人好奇，雖身不能至而心嚮往之矣。

#### 附野人山圖（見下頁）

#### 四 位置及河流

野人山在雲南境內，北部幹脈位于吾國西經二十度左右，其支脈東迤于十九度五分之間，西迤于二十二度十分之間。南部幹脈，位于西經十九度左右，其支脈東迤于十八度五分之間。全脈北起北緯二十七度五十五分，南達二十三度三十分。山之幹脈，盤亘既遠，支脈又多，故發源之河流，難以枚舉。茲將其最要者分臚于下：

邁立開江 邁立開江，一稱麻里卡江，流于北部幹脈及支脈之東，有木里江浪不冷江兩源，浪不冷江支流

# 野人山圖

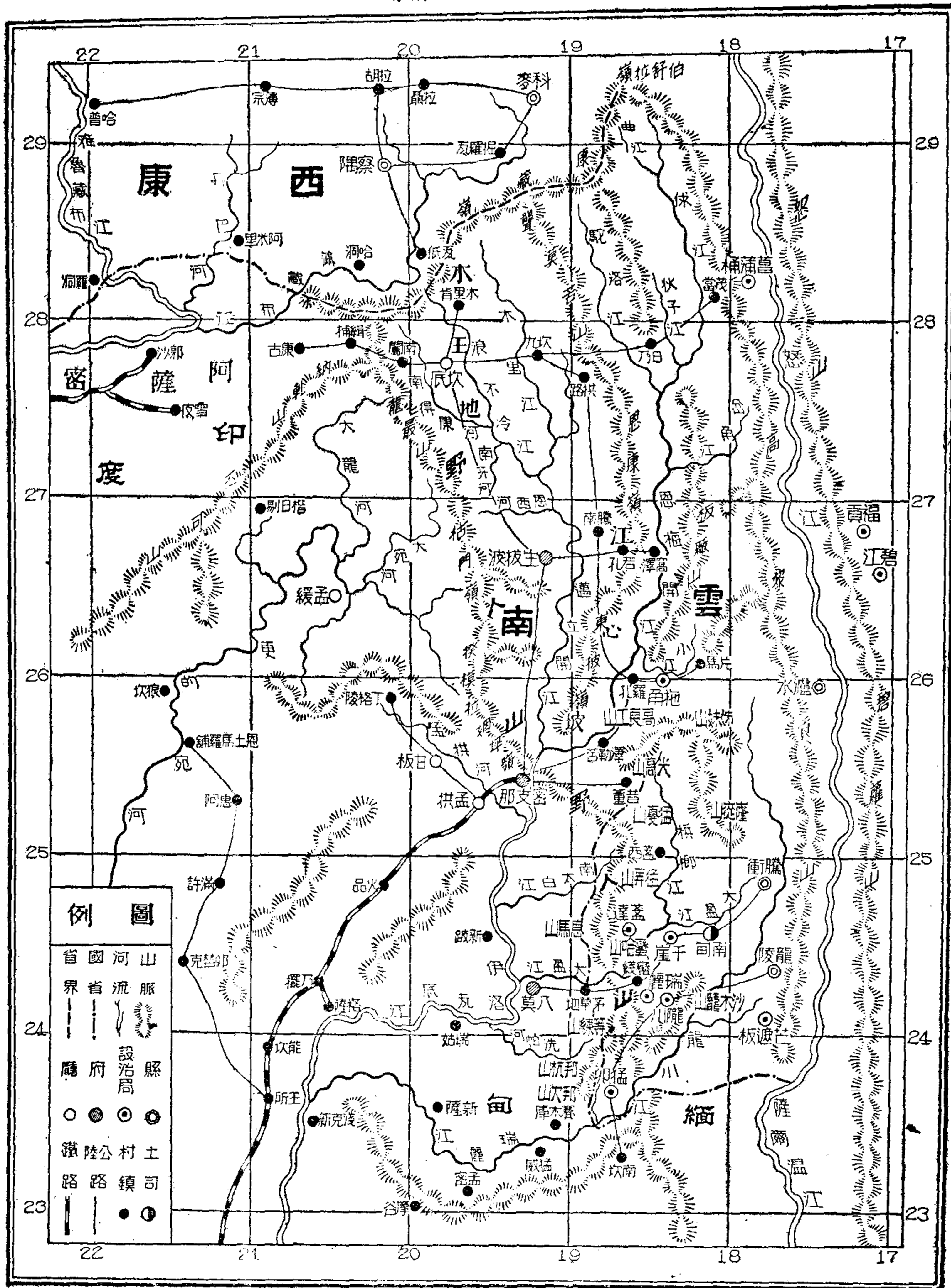

**例圖**

省國	河	山
界	流	脈
廳府	設治局	縣
○ ●	○ ●	○ ●
鐵路	公路	村鎮
路	路	司

一之八萬八千八百二 尺例比



南得康河係自龍最山發源。江自木里浪不冷兩江合流後，南流。其西岸支流之大者，如南牙河恩西河，均源出枯門嶺。下游支流之朋因河，源出揆模拉姆坪嶺。江自納朋因河後，再南流，與恩梅開江合流爲伊洛瓦底江，長約八百餘里。江甚彎曲，且多險灘急湍，不利舟行，僅兩岸間有竹筏撐渡。此江上源木里江浪不冷江流域爲木王地；中下游與恩梅開江夾流之處即江心坡。

恩梅開江 恩梅開江因在幹脈中部之北，邁立開江會流爲伊洛瓦底江，故附叙之。此江上源爲味江駝洛江，均自康藏嶺流出。兩江相會後向西南，東會岔角江，再西南，東會流經片馬之小江，稱碧卡江。又西南與邁立開江合流爲伊洛瓦底江，江長八百餘里，灘石遍布，舟楫難通。僅上源味江，有溜渡以通往來。

南太白江 南太白江源出神護關南獅子山，稱美利江。西北流轉西，經曼乳北，再西入伊洛瓦底江，長二百餘里。

大盈江 大盈江上游或稱大車江，或稱馬邑河安樂河，源出騰衝城東之赤土山。西南流經南牙山北，伏流，再西南，至干崖西，會源出尖高山之檳榔江。又西

南至蓋達東南，會源出猛弄山之蓋達河。又西南經蠻允南，至第草地，東北會源出邦杭山之紅蚌河。又西南出滇境至緬甸，經舊蠻暮南至八莫，入伊洛瓦底江。此江長七百二十里，在騰衝境內，僅有竹筏行駛。水大時蠻允以上，可通小舟；平時僅舊蠻暮以下，刳木爲船，轉運貨物。

龍川江 龍川江下流爲瑞麗江，源出騰衝之大塘明光兩隘，南流經龍陵西北，轉西南流經沙木籠山東，隱放西南，會源出猛弄之芒市河。又西南至漢龍關東北，會源出沙木籠山之南碗河。又西南，流至漢龍關西十里，天馬關東南二十里，入緬境，爲莫勒江。又西南入伊洛瓦底江，長一千二百里。江在騰衝境內，可溉田畝，離通舟楫。

更的宛河 更的宛河一名後江。正源爲大宛河，源出枯門嶺，曲折西南流，會源出揆模拉姆坪嶺西至大納河及源出不可山之大龍河；向西北折西南，至卡列買東，轉東南，至排改塞東南，入伊洛瓦底江，長一千三百餘里。上游水急灘多，難通船舶；下游自會霧露河後，可駛小輪。



伊洛瓦底江 伊洛瓦底江一稱大金沙江，其源為恩梅開江邁立開江，兩江在猛色特西北相會後，始稱伊洛瓦底江。曲折西南流，穿過野人山，經密支那東，再西南，西會孟拱河。又西南轉南，至打羅東北，會南太白江。再南至八莫西，東會大盈江。又西轉南，至淺克新西北，東會龍川江。再南，至蠻得勒南，東會抹能江。經阿瓦北，轉西南，西會更的宛河。再西南，轉東南，至仰光，分十餘派為三角江，入印度洋，幹流共長四千餘里。自密支那以下，通木筏。自會孟拱河以下通帆船，自八莫以下通輪船（八莫蠻得勒間二千二百餘里，輪船上行五日，下行四日。蠻得勒仰光間一千二百餘里，輪船上行六日，下行五日。），自仰光以下通大輪船。現在北緯二十五度三十分以南之界已劃，不但伊洛瓦底江中游多已屬緬，而南沿美利江，穆雷江南奔江（即紅蚌河）南碗河瑞麗江（即龍川江）劃達薩爾溫江，即南太白江大盈江龍川江下游一部分，亦為緬有。

姚文棟雲南初勘界記論大金沙江形勢下：試以大金沙江形勢言之，自阿瓦而上，以瑞姑新街（即八莫）兩處，為瀕江要地。瑞姑雲南通志作尼孤，乾隆時經略大學士傅恆征緬，探得此路由

天馬關出，五百九十五里，至此下船，約三百里，即至阿瓦，較諸路尤為近捷者是也。此處江道，上有大葫蘆口，下有小葫蘆口，夾江皆高山，江面窄而底極深，兩端皆似葫蘆口，故名。張懋南金沙江考所云大葫蘆山峽小葫蘆山峽也，為上游江道最險之處。論者謂不得瑞姑則新街難守，不得新街則騰越難守，蓋恃此兩峽以為險也。昔日蠻驀土司，都于新街，而扼瑞姑以禦緬甸，瑞姑新街皆蠻驀屬地，大金沙江上游形勢要害之所在也。龍川江入金沙江在瑞姑之南，小葫蘆口之北，新街在大葫蘆口之北。而大盈江入金沙江之口，則又在新街之北，皆為水道旁出之地。異時與英勘界，如能收回瑞姑及兩葫蘆口，則龍川江一路可以無虞，最為上策；其次亦須至大盈江入金沙江之口而止，以保全南甸舊日之分地。

童振漢雲南國防（登圖書界第八期）第三節雲南在國防方面之地位：仰光密支那間二百餘里鐵路之幹綫築成，通蠻得勒臘戍間五百餘里之支綫亦成，由臘戍支那東北至片馬，北至坎底，東北至茂當，西至阿薩密，由臘戍東北至班況西境，北至南坎之公路，多能行軍用汽車。并積極築坎底至西康察偶之路（其詳見後第八節交通內），而八莫仰光間伊洛瓦底江二千九百餘里之航路，又有該江航運公司汽船來往；有事則分駐上下緬甸及阿薩密之三萬餘軍隊，易於集中以襲擊。

## 五 氣候

野人山北部支幹各脈中之山，最高峰為一萬三千五百尺，南部支幹各脈中之山，最高峰為一萬二千尺，其



餘亦三千尺至一萬尺不等。而北部龍最山東枯門嶺西之地，高者不過一千五百尺；南部天馬關南之地，高者五千五百八十尺；虎踞關東北之地，高者三千四百六十四尺；紅蚌河西之地，高者五千二百零九尺；蓋西之地，高者一千九百二十九尺；大盈江與伊洛瓦底江會流處北面之地，高者二千七百三十尺。是則高下之度，相差頗多，因之溫度高低，相差甚遠。即如北部龍最山東之坎底一帶，南部龍川江流域之灣甸一帶，春夏秋三季頗熱，夏季最熱時，約達華氏表百度以上，冬季最冷時亦有六七十度。而干崖冬季僅衣單葛，猶揮汗如雨，隴川平地，最熱時達一百零七八度，最冷時亦五十度。凡各最熱之處，頻年不降霜雪，草木亦四時不凋，甚至冬季亦開蓮花。其低窪處因山脈環繞，如在鍋底，空氣難以流通，釀為瘴癘，南北各部之山地均有。北部如木王地及野人山地，入夏瘴癘殊盛，木王地僅有耐瘴之擺夷居之。更的宛河上游各地，入夏無論何人，均難居住。南部如芒遮板烟瘴甚大，五月至十一月間，有紅綫瘴，白瘴，黑瘴，突起如烟，故名。猛卯瘴氣蒸騰，有五色斑斕之狀。隴川亦有啞瘴，觸之致疾，不能言語。王芝海

客日譚卷一至南甸詩，曾描寫瘴景，茲錄於下：

西風吹客識南蠻，宜撫牙旗落照間。更望大盈江外路，瘴雲繚  
緣野人山。

若最高及次高之峯，入冬雪覆其巔，一望皚皚，與麗江玉龍山蒼蒲桶高黎貢山無異，其溫度約在華氏表零度下二十度左右。

## 六 物產

野人山地在木王地南境及孟拱西北一帶，盛產橡樹，故均有樹漿廠之稱。以前緬甸及南洋羣島未種橡樹時，野人多取漿出售；近則銷路已絕，不再採運。其山石有戴土處，刀耕火耨，可種雜糧；然所獲不豐，故野人糧食不足者，食完即至有餘之家共食之，稱為幫食。一切飲食，主客一律，主人不能稍為異視而侮慢之，否則即起爭端。食完則同至他處覓食，與淮水下游一帶，年荒饑民挨食者相似。如人民之糧食盡，土司家尚有餘糧，則至土司家共食。食罄，則向山中覓樹果草根以果腹，必待新糧登場而後止。此外如棉麻漆樹茶樹藥材均有，茶味甚為濃厚，黃連亦屬佳品，若麻栗紅木松柏杉竹等林，則到處皆是。而木王地土質肥沃，所產早穀果

品，繁碩異于他處。茲將余著木王地得失之關係中所斂者摘錄于下：

早穀 早穀一穗達四百餘粒，爲他處所罕見。  
瓜 香櫞 瓜大者如瓠，香櫞大者如斗。

至特種植物，據王芝海客日譚所載，產于蓋達者，有以  
下數種：

擺芽 擺芽，楚夷（即擺夷）上蔬也，葉似棠棣而無刺，生有  
糞臭，一經烹調則鮮矣，土司以之供貴賓。  
酸筍 臭筍 酸筍，臭筍亦土司供貴賓者，臭筍尤在酸筍  
上，然不烹調則臭不可暫入鼻，烹之調之，猶不能盡其臭，惟食  
之甚香，酸筍雖香弗若也。

又董紹文于崖地誌天產門，載有麻郎果，麻猛果，羊乳  
果三種，并附圖說。茲將其圖說摘錄于下：

麻郎果 麻郎果，又名牛肚果，產沿邊熱帶之下及有瘴氣之  
地，形似牛肚，皮青黃色，有斑點，味甚甘。  
麻猛果 麻猛果，即芒果，緬名笋頗擠，夷名麻賴甫，亦產沿  
邊地方，春花夏實，皮黃微紅，味甘且香。  
羊乳果 羊乳果，形似羊乳，故名。成熟時，皮色淡紅，味甘  
而略酸。

又段文達猛卯地誌天產植物門，載有紅藤一種，按山中  
野人腰帶均纏此藤。茲將段氏地誌所載紅藤一節，摘錄  
於下：

紅藤 紅藤，臘撒特產，劣者削篾搓繩，佳者可取爲杖，唐白  
樂天有紅藤杖詩，明裴夷直亦有紅藤杖詩云：

六節南藤色似朱，拄行階砌勝人扶，會須將入深山去，倚看雲  
泉作老夫。

以上係植物之概略也。動物則箐雞，家畜，及虎，豹，  
豺狼，驢，熊，鹿，猿，犀，象均有，野人多恃採售獸  
皮，麝香，熊膽，鹿茸，犀角，象牙以爲生。而雌及黑  
猿，野干，茶首，尤爲特產。茲將王芝海客日譚所載  
者，分錄於下：

雌 野人山有獸，似獼猴而尾修半丈，滇人謂之長尾猴。按山  
海經，禺山，其獸多猿；注：雌似猴，尾長四五尺。又侯鯖錄  
宗彝類，猴出貴州思南，有山曰甌峰（余按貴州飯甌山尙有此  
猴，詳載余著中國地理教程貴州省），盤亘數百里，宗彝巢於  
樹，老者居上，子孫以次居下。子孫得果，即傳遞至上，上者  
食，傳遞而下，下者始食；先王用繪衮衣，取其孝也。注疏，以  
宗彝爲虎；自今斷之，虎自虎，雌自雌也。子石子（王芝別號）  
見此獸於雪列北十里許崖際，詳視之，實與山海經所謂雌者無  
異；而野人竟以爲山之神，每見相率而膜拜。

黑猿 駐巒允，偶遊市中，見獵人持黑猿皮來市者，白眉長二  
寸餘，云得之戶撒山中。王氏并有戶撒黑猿歌云（節錄）：  
戶撒山，何巒嶽，山中舊有猿公在，吐氣納息不計年，能令三  
十六萬玄孳生精彩。偶貪鳳尾果，因下巖崖采；詎知巖崖阿，先  
有虞人得，毒弩乘風來，颯然洞其類。將列其皮充表襪，且載其

肉作醃醢。嚼醢亦果腹，持皮入夷匯，鬻夷老子爭問直，直方玄狐昂十倍。夷盡重猿皮，我獨重猿非，爾亦數千百歲通靈物，一朝不慎等朽胎，死亦無知則已矣，有知當亦增慚悔。

野干 肇慶有獸，狀類木猴，頭正方，類人，髮長尺餘，覆其面，欲有視，則搖頭以手披之。產騰猗嶺，名曰騰猗，野人山有之，佛書所謂野干是也。

茶首 博物記南部有茶首，其音蔡茂，是兩頭鹿名也，野人山亦有之。

礦物則木王地各大河中產金沙，各大山中蘊鉛鑛，坎底東南之普猛產鹽。中南兩部山脉中則銀銅鐵鑛均有，大金沙江中亦產金沙。而最可寶貴之翠玉，則產中部山西之孟拱；寶石產於南部山西摩谷。至北部山西之戶拱，產琥珀，亦為特產。茲將各該處產銷情形，撮列於下：

翠玉 翠玉，一稱翡翠，產孟拱之西霧露河上游，沿岸地中之石層下。河為大金沙江支流，師範滇繫四之一賦產內，所謂玉出南金沙江者即此也。產玉區域，縱橫約百餘里，帕甘等處為老廠，東摩為新廠。老廠開採已數百年，華人緬人野人均往開採，鑛工約二萬人，華人籍隸閩粵者為多。開獲玉石，納百分之十之稅於當地頭人為出地稅，再納百分之三十三於英政府為國家稅。

惟因地有瘴氣，僅於秋末至夏初開之。新廠亦開採數十年，採玉者先向頭人購地，每方丈數千元至數萬元不等，獲玉後僅納國家稅一次。鑛工約五六百人。惟玉之水色，較老廠稍嫩，有新山玉之稱。至新舊廠每年產玉，約值銀百萬元。在昔採獲搬至大金沙江岸出售，估客多購運雲南大理及省垣，由玉作坊解琢；現因滇市銷路不暢，多轉運香港及粵垣解琢矣。

寶石 寶石產摩谷之摩谷河畔，多出於變質石灰石及河流沙條中，即後漢書西南夷哀牢傳所謂光珠，元時謂之凸凹石，明成代間孟密曾取以入貢。據師範滇繫四之一賦產門，檀萃滇海虞衡志卷二金石門所載，其石以紅刺為上品，其次淡紅色嬌曰刺，深紅色薄色嬌曰避者達，黑白曰苦刺泥，紅帶黑黃曰古木蘭。又有碧霞玳，五色俱備，以深紅透水者為最。又有印紅，豪豬牙，印紅較為貴重。自緬甸入英後，改用新法採之，每歲產額約值八十萬元，數逾世界總價值之半數。蓋紅寶石暹羅錫蘭皆產，然皆遜摩谷產額之鉅。

琥珀 琥珀，係松柏科植物所化，產孟拱西北之戶拱。昔人謂地產琥珀，則旁不生草，掘地八九尺即得，

有外皮裹之，故有琥珀爲茯苓所成之說。其種類有血珀，金珀，石珀，水珀，蠟珀之分。血珀色紅爲上，金珀色黃次之。雲南騰衝大理昆明各市中，兩類爲多，多係來自戶拱。至採琥珀之擺夷野人，因該地瘴氣甚盛，僅能于冬季入內採之，工人不過數百。惟採時每人須納印洋三元與頭人，作爲稅款。

上列翠玉寶石琥珀產地，如孟拱前爲吾國孟拱土司所轄，摩谷前爲吾國孟密土司所轄，近均劃入緬甸。惟戶拱在野人山地中，因界未劃定，仍屬吾有，不過暫爲英人所強占耳。

## 七 人種

野人山脉中住民，野人占大多數，次爲擺夷，次爲栗粟崩龍；若阿昌係野人之一支，可併入野人之內。擺夷與野人甚爲接近，語言既通，情意亦洽。野人傳說，其祖先與擺夷同出一脈，野人長居爲大哥，擺夷次之爲二弟，視同手足，故平時樂與擺夷工作，亦不搶劫擺夷；如欲收服野人，可以擺夷爲媒介。若栗粟崩龍，惟南部山脈中與野人雜居，然爲數甚少。至山外附近各地，亦間有野人散布其間。茲將野人擺夷栗粟崩龍之形

態性情風俗等項以次分叙于下：

野人 此種人漢人通稱爲野人，其有過于兇悍者則稱爲野蠻，稱爲蒲蠻普蠻山頭者亦間有之。若野人自稱曰青頗，緬人稱爲開欽，擺夷稱爲赫康，喇僂稱爲曠克。惟野人稱于明時，見徐霞客遊記，前第二節名稱中已叙之。蒲蠻之稱，在元代已然，見于元史，其詳在後第八節隸屬中言之。清代如職貢圖鄂修雲南通志等書，尙沿蒲蠻之稱。現美教士喇字母以教野人，仍稱爲蒲蠻文。又近人謂野人分布于恩海開江東小江一帶者爲茶山野人，分布于小江之北者爲浪速野人，分布于恩梅開江邁立開江間之江心坡者爲阿普（一稱卡普又稱卜滿）野人，分布于伊洛瓦底江東大盈江龍川江流域者爲小山野人，分布于邁立開江伊洛瓦底江以西更的宛河以東者爲大山野人，分布于更的宛河之西納札山不可山之東者爲森泡野人。觀各支之隨地異名，其實均可以野人賅之。至有生野人熟野人之稱，係以馴悍分之，與海南島生黎熟黎及臺灣生番熟番之稱無異。又稱爲大野人小野人者，係以貴賤分之，與清代稱高官爲大人，平民自稱爲小人者相似。又野人中有阿昌一種，亦有大小之分，

其粗獷類熟野人，較生野人爲稍馴善耳。

人口合各支計之，約有十餘萬。其在山外與各民族接近者大半髮黃睛黑，面尙平善；其在深山之內，不與各民族接近者，大半髮赤睛黃，相貌醜惡。惟其膚均含褐素，額高眼凹者，則十居五六。若齒如漆，唇如血，係塗染而成，與越南人同，并非出於天然。

裝束則男子盤髻於頂，不雍髮，四周以布纏之。女子翦髮蓬頭，與曲人女子同。婦人則蓄髮纏頭，與處女異，惟髮歷三年始梳一次。男子凡接近漢人緬人者，多仿製漢緬之衣服着之，其餘短衣大褲，多類擺夷，惟項下或懸紅豆料珠串，或懸瑪瑙寶石，腰肢纏藤，與擺夷不同。又有少數之人，不着衣褲，僅用圍裙以掩其下體，頗似南洋羣島之士人。婦女地位稍高者，着短衣，繫開口裙，耳墜大銀筒，或琥珀筒，衣綴料珠貝殼，腰束藤圈；普通者或備衣裙，或胸背腿部皆露，僅中部裹布一大幅，與古狼臙之人相近，此係山外與各民族接近之野人也。若居深山，不與各民族接近之野人，以樹皮毛布爲衣，長及臍下，首帶骨圈，插雞毛，與貴州天苗身披木葉，黑脚苗頭插白羽者相似。又有頭纏紅藤者，

與瀾滄邊境卡瓦以紅藤束髮者無異。是則卉服如見鳥夷，戴羽如遇紅種矣。騰越廳志卷十九藝文志載王衢堯野人詩，於衣木葉樹皮事，略爲敘述。茲錄於下：

野人無甑竹筒炊，採取蛇蟲佳饌奇。木葉蔽身林作屋，搜衣刮盡樹頭皮。

野人山極北之一部分，稱格古斯野番，或稱大蕞，疑即森泡野人，僅下體以獸皮掩之，依然爲太古原人。野人山中南兩部之士官，頭插雞尾，身着蟒袍，項掛珊瑚珠，則與前清之官服相似。土官之婦，或着花緞緊衣，繫花短裙，裹花護腿，或頭戴雜花而衣綴碎玉，多屬奇裝。王芝海客日譚卷一，記宿雪列野人頭人廬四家，以妻女行饌進酒，妻女衣裳不固蔽，而碎玉綴體，插花盈頭，有似風狂者，欲使客知其野而知禮也。其所作野人山竹枝詞中曾詠之，茲錄一首于下：

野草山花亂插頭，夫君尊重野人儔。竹筒軟飯葫蘆酒，短袖當筵解獻酬。

食則凡務農者，雜用五穀及玉蜀黍薏米蕎麥芋頭等品。炊以竹筒，熟則用樹葉或蕉葉裹而食之，人各兩包，不用碗箸。惟祭祀始宰牲宰分食，平時鮮用以佐餐。不務農者，採草木及動物而食，甚至茹毛飲血，猶



有太古遺風。而看其蛇鼠，與粵民之嗜好同，與廣西野人，澳洲土人，非洲黑人喜食蛇蟲者亦相若。

住則單村獨戶者多，其有萃處者，不過數戶至數十戶爲一寨，如卡瓦數百戶或近千戶一寨者甚少。屋多長方之平房，最長者達四五百尺，深二三十尺；數房則上層住人，下養牲畜。結構係架竹木而覆茅，牆以篾片編之，門窗亦具。內隔多間，置火堂一，中挖火炕，炊食寢處皆在其內。惟居野人山北部者，間有棲息樹間，猶存巢居之古俗。

身體多屬矯健，上下山嶺，如履平地。其住高山之巔者，往往架木如梁，攀登後即撤去，以防仇人追躡。性情亦多慍悍，無職業者，則生資劫掠；如劫掠數次無失敗者，社會中稱爲出色人物，女子多爭配爲妻。茲將海客日譚天南雜誌所載預防劫掠之情形摘錄：

王芝海客日譚卷一：野人或數十若或數若立一頭人，或一大官，共尊其約束。過野人山者，必于蠻允俟大官頭人來與議，大官頭人曰可過，則每人輸銀三元，謂之「保頭錢」，集衆衛之以行，至蠻暮始與之銀。中間有失，惟大官頭人是償，如北道保鑣者然。苟大官頭人曰不可過，則生野人出山矣，蓋生野人不甚知耕種，每饑甚則出擷人以果腹。或生野人出山者衆，所擷不足充

饑，則熟野人亦間爲擷取以供食。故生野人出山，雖倍輸之銀，大官頭人不敢保也，且恐其出山者衆而不能自保也。

天南雜誌第一期希伯演邊野人山部落之風俗：野人見客商入境，即鳴銃止之。客商聞銃聲，即將貨物約住，入寨與之交涉，納銀若干，以爲買路保護之費，在彼所轄區域內，可以長行無阻。若聞銃不理，即以武力劫之，不但全貨沒收，人亦拘囚。如先有保家，亦可向之交涉，納贖款若干，視物之多寡而定；倘無保家，不惟全沒其貨，而人亦且爲奴，或賣至他處；若賣與卡瓦，則取頭祈穀，不能生還矣。

語言則各支小有差異，有不能與漢人及他族通語者，則用擺夷譯之，蓋擺夷中間有通野人之語言故也。惟無文字，用木刻以代之，與卡瓦俚人同。凡欲入該山貿易者，先以禮物認親戚，給木刻，則招待而保護之；若彼此通信，則以木葉包鹽茶等物，受者即知爲某事，不用木刻。近美教士漢孫夫婦，創爲蒲蠻文，係用羅馬字製成字母。茲將李生莊雲南第一殖邊區域內之人種調查（見雲南邊地問題研究上卷）所載者摘錄於下：

野人原無文字，其記事則以刀刻木，蓋原始的紀錄法也。十餘年來，有美教士漢生（即漢孫）夫婦者，以羅馬字拚爲野人文，編撰課本，行之頗有成效，今野人用此通信者已不少。其字母只二十二字，加以短音長音促音各一個，共爲二十五音。其讀音與英文字母微有不同，其排列亦不同於英文。茲錄之如下：



母字	I	L	T	A	H	K	N	Y	Z	E	W	M	È
音讀	ī	lā	tá	á	hā	ká	ná	yá	gá	á	wá	má	à
母字	È	O	C	G	S	À	U	J	P	B	R	D	
音讀	ä	o	shá	gá	sá	ä	uu	jà	pá	bá	rá	dá	

宗教最重祭天祭鬼，然畏鬼程度，甚於畏天。蓋野人歲一賽天，必以太牢，賽畢食肉而榜其首於門，多寡以階級之高下為等差。凡大官頭人，門前牛首甚多，故王芝海客日譚卷一野人山竹枝詞有云：

蕭瑟陰風扶白鬪，野人山上俯烟霞。蓬門密榜毛牛首，知是頭人盧四家。

畏鬼如寨有前後門，前門走人，後門為鬼出入，無論何人，不能踐履。又日將晡，則閉門深匿。人病事逆，塵飛髮結，皆謂鬼祟，必祭之。生計大半為祭鬼所耗，蓋每祭必宰牲跳舞宴客，所費不貲故也。

野人除賽天祭鬼外，其信仰尚有最高之神，即諸葛孔明王驥是也。茲將李生莊雲南第一殖邊區域內人種調查所載信仰孔明王驥之情形摘錄之：

野人於諸鬼之上，惟信孔明與王尙書（即王驥），諸物之神曰鬼，惟孔明與王尙書則為神。嘗謂孔明乃其阿公阿祖，開闢天地，為制禮立法之最高神人。而王尙書則為之設營安邊，使上下

得所，不遭兵燹，與孔明同為彼輩之阿公阿祖。故凡祭祀之時，必先請孔明，次及王尙書，呼孔明為五布底，呼王尙書為王官獨，然後始遍及諸鬼。五布底者，蓋土語譯意為禮法與人格為一體，含有不可解脫之威權也。今野人山地隨處皆有孔明墓，不曾作為紀念碑。而江心坡王尙書營盤，為土人所保守，視為聖地。我漢族之神威，印入該族腦海中，固如是之深而且遠也。

近自耶教士深入該族中傳教，利用其畏鬼及信仰孔明王驥之心理，用種種甘言誘惑，俾轉移其視聽。甚至謂耶蘇即孔明轉世，信仰耶蘇，不必再信仰孔明及奉祀其他鬼神，多所糜費。並設有宏大教堂，招收野人與緬人擺夷入內，分組宣講。各教士熟習各該族語言，即用各該族語言以宣傳，深入人心，故沿邊野人入耶教者已不少。一入耶教，則奉祀孔明王驥之典禮盡廢，久之久之，野人向之信仰華化尚有一線之繫念者，必將信仰歐化而入其殼中，不復再思震旦曙光之照臨矣，思之可為浩歎耳！

比外如婚姻或主於父母，或完全自由，或於寨外建宴房，與貴州八寨黑苗及天苗之驗郎房，用以擇配者相似。惟野人有官民之分，不能相混。迨生子女後議婚，聘禮甚重，男貧難咄嗟立辦，可懸欠後償，並可由子孫

償之，又與貴州八寨黑苗向子孫索乃父乃祖之頭錢（聘禮）者相同。若結婚，有翁種婿種之分，則爲他族所無。茲將吾友胡作霖隴川地誌第十三節種類所載者，摘錄於下：

野人結婚，有翁種婿種之界線，如甲娶乙姓之女，而乙姓之子不得再娶甲姓之女以爲妻。丙姓之女婚于乙，而乙姓之女丙姓不得娶以爲婦。甲對乙，乙對丙，均爲婿種；乙對甲，丙對乙，均爲翁種，歷世相承，不容紊亂。

若同姓不婚，與貴州青苗木老同，惟子妻父妾，翁納子媳，較何奴僅子娶父妾者，尤乖倫理。而土官中有父死子死，一人納父妾子妻達二十九人，連本身妻十四人，共四十三人，是亦有古八百媳婦之遺風焉。

喪葬則人死後用棺或木槽裝屍，多用土葬，立墓，環以深濠，謂爲孔明所教，必如此，子孫始昌熾耳。若孕婦及產死或夫在妻孕中死者，均火葬，與擺夷僅貴族壽終用火葬者不同。

此外有尙義復讐兩事，雖爲西南各種種人所共具之特性，而野人尙義復讐之舉動，間與其他種人不侔。即如尙義一項，據希伯濱邊野人山部落之風俗所載，雖生客偶臨，亦竭誠款待；客去，贈木葉之飯包，設中途遇

劫，雖僅執空包回告主人，主人必代爲追究，謂係劫我之客，是欺我也。若復讐一項，據胡君作霖隴川地誌所載，野人秋收嘗新之日，必延請戚隣，取祖宗所遺木刻，一一追述，如記有讐怨事，則所延者乘酒興報復，謂之拿事。據上之所載觀之，尙義復讐之情形，已可見一斑。惟野人公戰則能堅持，私鬥不能耐久。例如外敵來攻，則山官頭人，宰牛割肉，連毛分送各寨，謂之散毛肉，各寨接到，即持械助戰。其械利者，前有長刀毒弩（刀之鍊製法，與苗人同，係生時鍊親朋所贈之鐵，至成人始製爲刀，快能削鐵，佳者鞘柄飾銀，爲餽人厚禮。弩箭蘸毒水，見血即斃。又有回堂藥，中獸雖逸，仍回原處而死，較貴州仲家之弩毒製法尤精，近亦有銅帽槍快槍。戰法不列爲大陣，是路徑熟而善埋伏，敵來以冷槍擊之，與湘西之苗人同。若係緊急集合時，則如卡瓦辦法，加以雞毛火炭，各寨之人，一經接到，即持械飛奔而至。如勢力不敵，暫避其鋒，伺間出而狙擊，此勇於公戰之佐證也。平素私人械鬥，亦分毛肉於親友，親友亦如公戰時赴之；惟非切己之戰事，滿一日後，即紛紛若鳥獸散，以爲人情已盡矣，此怯於私鬥之佐證也。所惜社會組織，僅具家族部落之觀

念，在政治方面，不能有擴大之結合，故每家各個獨立，不願置土司山官而受約束者有之。即或每寨置一山官，數寨置一土司以約束，而土司山官遇事不獨裁，皆謀之羣衆，頗具有民治之精神；然亦各自爲政，不相聯絡。平時處理爭議械鬥事務，戰時號召一部分之野人，聚而禦侮，若大敵當前，未閉合全部之野人，傾巢而出，拚命抵抗，故往往逐漸擊破而被征服，此其最大之弱點也。惟自唐內附以來，久沾漢化，現在仍念念不忘，凡土司山官以前受有札委者，尙什襲珍藏。一遇漢官至其地，則簞食壺漿以郊迎，而致其款曲。其中有稱優秀者，常謂其祖先爲漢族，在昔隨孔明征蠻，流落邊地，子孫遂窟宅于斯。故雖名爲野人，而同姓不婚，待人出盡禮義，謂非含有漢化而能若是乎？是則祖先隨孔明征蠻之說，似非全出于假託而謂爲無稽。不過漢人未利用此說，與之聯絡而善爲轉導，俾堅其內嚮之心，而不受外誘，永爲吾國忠實之邊氓耳。

右因野人爲野人山重要之種人，故敘述獨詳，其攙雜野人羣中之擺夷粟粟崩龍三種，略叙于下：

擺夷 擺夷有水擺夷旱擺夷之分，凡野人山之東西

卑濕烟瘴之地均有之，最與野人接近。志稱騰越隴川間有大小伯夷，即係擺夷，爲古西南夷國之遺民，故又稱契夷，木王地江心坡及孟拱戶拱一帶之耕地採鑛等項，皆有擺夷攙雜其間。面目清秀，膚黃白，身刺花紋，其性質亦聰穎和善。惟旱擺夷則稍爲兇悍，然尙與野人不同。男子以綢布裹頭，青藍布衣，頸圍白布。女子未嫁者蓄辮盤于頂際，科頭，短衣着褲。已嫁者盤髻，纏以布帛，其衣短與處女同；但無褲而繫桶裙。耳肘及頸帶有銀筒銀圈銀鐲。喜食米穀，飲酒，嗜檳榔，蔬菜多冷而後食，類越南人。其在木王地者，用竹筒煮飯，裂傾蕉葉，再爲入口（見外交評論第五卷第二期余著木王地得失之關係第四節），與野人以竹筒蒸飯蕉葉包飯者無異。居多傍水結寨，以竹茅構成平房。生業則男多農牧，間或漁獵經商，女多紡織。有文字，字母十九，與普思沿邊擺夷字母有五十三者有別。茲將李生莊雲南第一殖邊區城內之人種調查所載十九字母，逐錄于下：

字母 m p n w e w m o h y w v t ~ u o q r r  
寫法 m d c o c  
英文 讀音 gá ká ngá ja sá ya dá tá ná pá má wá ná wá lá há á

據原文謂第一欄爲干崖蓋達一帶之寫法，第二欄爲猛板遮放芒市一帶之寫法。余查木王地擺夷字母，亦係十九，惟拼音有三十字。僅以字母而論，木王地擺夷，恐係由干崖等處而來，亦未可知。擺夷迷信佛教，隨在建有佛寺，寺皆貯有佛經，係用擺夷文譯成。英人德斐雲南遊記謂擺夷文分二種，一爲普通之用，一係經文用之（見余著木王地得失之關係）。上列字母之兩種寫法，是否普通及經典所用之兩種，俟詳考後再定之。此族既遍建佛寺，廣爲布施，幼年先出家而後還俗者固多，晨起先誦經而後作事者亦不少，與緬俗同。惟爲慈悲戒殺之教義所漸漬，化爲柔儒，亦與緬人同。又除信佛外，尙奉一神，曰塞猛塞蠻，謂可造禍福，主吉凶，信之甚篤。若畏鬼尊巫，亦頗與野人相若。至聚族而居，結爲村寨，數寨合爲一畹，置畹頭外，又置撫夷。畹頭撫夷之上，土置司，土司世襲。畹頭撫夷由漢官委任，或由土司保舉（撫夷間有世襲者，實居少數）；由漢官委任，年限無定。此南部之制度也。北部擺夷，每寨設一頭目，昇治一寨之權，其上則有土司，土司之大者，擺夷尊之爲王，如坎底前有木王，即其一例。現擺夷多通漢語，喜

與漢人往來，而土司撫夷畹頭等，又爲漢官所委，故其嚮漢之心不亦亞于野人。

栗粟 栗粟，一稱力些，又稱栗救。高鼻深目，膚含櫻素，沿邊如萑蒲桶騰衝蓋達干崖孟卯芒遮板均有，分生熟兩種，與野人同。人甚短小精悍，男子挽髻裹首，亦有戴小帽者，衣則麻衣，或披毡衫，富者喜着優人舊衣，與貴州之清江黑苗同。婦女亦挽髻包巾，耳帶大環，長衣長裙，衣邊喜飾貝殼。種蕎稗爲食，或獵以充饑。獵善弓弩，在百步內發無虛矢。住依岩穴，近傍山地墾熟，即去而之他，自係飄泊民族；有時饑殍不繼，即學野人之伺僚劫掠。在昔無文字記事，如野人之用木刻；近英教士仿蒲蠻文之製法，用羅馬字拼成栗粟文以教之。宗教則受野人影響，最爲畏鬼。其受漢化薰陶者，則信仰孔子關聖及觀音。近爲英美教士感化，多爲耶教信徒矣。其社會組織，凡分布于南部者，一如野人擺夷例，寨置頭人，惟由人民推舉排解爭議之事。分布于北部者，無頭人，以致紛亂毫無系統。

崩龍 崩龍雜居於干崖猛卯境內，男女膚含黑素，身材較栗粟尤小。男子裝束似栗粟，婦女倣野人剪髮，

長五寸許。惟喜裝飾，耳穿銀筒，頸套銀圈，頗似僑人。凡包巾衣邊裙邊，均鑲紅色呢布。腰膝皆用紅藤或黑漆藤纏之，又類野人。性畏暑，昔多山居，近則爲野人逼迫，退宅原野。平素以農爲本業，兼營工業貿易，以資補助；而所製草席，花紋精緻，英屬南坎歐人住宅，多購以鋪地。爲人誠實少奸詐，并好佛，通擺夷文字，因佛經係擺夷文故也。但出入必佩刀槍，亦係沾染野人之習俗焉。

## 八 交通

野人山正幹左右交通之路綫，前有航路公路，近則鐵路亦築達山旁。除航路已于前第四節位置及河流中言之，不再複叙。茲將重要之公路鐵路，分叙于下；其未築公路而爲往來之通道者，亦附叙之。

(甲) 公路 公路有下之縱橫貫穿之各綫：

(一) 由密支那通坎底之路 此路在野人山正幹之東，係英人所築，南自密支那起，向北，經維習生拔波等處，達坎底。計寬十餘尺，長七百八十餘里。生拔波南至密支那，約合全綫三分之二通行汽車；北至坎底，約合三分之一暢通馬車。由坎底向北至木里肯之路，近

亦築通。此爲野人山東第一主要之幹路也。

(二) 由片馬通坎九之路 北路在野人山正幹之東，英人所築，南自片馬起，向西南經拖角羅孔至石灰下過恩梅開江，北至江心坡，轉北經騰南拱路等處，達坎九。寬五六尺不等，長約八百餘里。此野人山東第二主要之幹路也。

(三) 由孟拱通孟緩之路 此路在野人山正幹之西，亦英人所築。自孟拱向西北，轉北經甘板丁格陵等處，達孟緩。現孟拱至丁格陵之路已築成，約長四百餘里。丁格陵至孟緩之路，亦將築通。

以上三綫，係縱貫南北之公路。若東西橫貫之路，或全部或一部分已築成者，有下之四綫：

(一) 由騰衝通八莫之路 此路在野人山南幹之中，由騰衝向西南，經南甸干崖弄璋街蠻綫茅草地等處，達八莫，長五百餘里。滇緬間近時往來，多由此路，爲南幹中第一孔道。若由騰衝向西，轉西北，經蓋西神護關昔董允冒等處達密支那；由干崖向西，轉西南，經蓋達巨石關息馬半山蠻威等處達八莫；由弄璋街向南，折西，經臘撒猛卯虎踞關等處達八莫，亦有路可通。惟在



緬甸境內，均築公路，我國境內，仍屬崎嶇難行，概未修理。

(二)由片馬通密支那之路 此路并在野人山南幹之中，由片馬向西南，經拖角羅孔澤勒苦瓦宋等處，達密支那，計長五百七十餘里。近由英人築成公路，爲南幹中之第二孔道。

(三)由龍陵通南坎之路 此路亦在野人山南幹之中，由龍陵向西南，經隴川章鳳街猛卯等處達南坎，計長三百七十餘里。在滇境路未修築，緬境已築成公路，并由南坎築通臘戍。

(四)由坎底通康古之路 此路係在野人山北幹之中，由坎底向西，轉西北，經南關緝捕等處，達印度阿薩密之康古，約長四百餘里。係英人築成，爲北幹中第一孔道。

(五)由坎底通茂當之路 此路西段係在野人山北部支脈之東北，由坎底向東，轉東北，經龍那坎九日乃等處，達高黎貢山西麓之茂當（茂當與高蒲桶隔山相對），已由英人築成公路，長約四百餘里。爲英人侵略滇省西北部重要之路綫，余著木王地得失之關係中曾言之。

(六)由生拔波通窩澤之路 此路在野人山北部支脈之中，由生拔波向東，經江心坡之林麻若孔等處，達恩梅開江東岸之窩澤。由英人築成公路，長約二百餘里。

(乙)鐵路 鐵路僅接近野人山南幹之間有之，分爲下之兩綫：

(一)由密支那通仰光之路 此路由南幹西南之密支那起，向西南，轉南，經孟拱孟養蠻爲勒擺古等處，達仰光，長二千二百四十七里，係英人築成。

(二)由臘戍通蠻得勒之路 此路由南幹南之臘戍起，向西南，經許跑委廷等，達蠻得勒，長五百四十四里，由英人築成，爲密支那仰光間幹路之支綫。

以上皆野人山幹脈支脈中重要之公路鐵路及陸路，其餘如公路陸路之支綫尚多，難以縷述，故略而未叙。第就上列各路論之，其中一由木里肯向西北，通西康察隅之路，英人現正積極查探，擬再築通，爲侵略康藏之計。一由孟緞向西北經楷日剔通印度阿薩密之雪皮火車站，與阿薩密之鐵路相接，俟丁格陵孟緞間之路築通後，再爲展築，俾印緬之動脈聯絡，增厚北緬邊防之勢力。若南關通阿薩密康古之路，聞已鋪設鐵軌，究竟已



否築有鐵路，俟查明再為補入。而滇為將來收復片馬江心坡木王地及鞏固西部西南部邊防計，亦應將昆明至大理九百餘里將成之公路，迅速築成。由大理西南至騰衝，西北菴蒲桶均長一千六百餘里之公路，分別速築，以資應付。此事余在杭州浙江中華史地學會講雲南與國防時曾詳言之（見第一卷第八期圖書展覽）。如由大理經漾濞永平漕澗等處，至瀘水之公路，計長七百八十餘里，再能築成，則瀘水片馬相距不過一百一十五里，為應付片馬江心坡發生變動之預備，亦屬合宜。

## 九 隸屬

英人將滇西片馬江心坡木王地及恩梅開江上源隸江駝洛江一帶，次第侵占，無非因前有人擬由高良工山劃界，遂謂高良工與高黎貢係屬一山，不與我方共同商議決定，竟在高黎貢山頂之搬瓦了口及大嘿哀本等處，樹立界椿界牌。高黎貢山與高良工山截然不同，前于第三節山脈及形勝中固已叙明，而民國十三年余著片馬小誌登孟晉雜誌第一第二第三各期，曾援引明史地理志，明楊慎雲南山川志滇載記，鄭邦浩高黎貢山証譌，清鄂爾泰雲南通志，清一統志及顧祖禹讀史方輿紀要所載高黎

貢山隸屬我國之事實，詳為證明，不再復列。現因余素主張滇緬北段之界必須在野人山幹脈中劃分，以斷葛藤，則片馬江心坡木王地等處，自能光復故物，不必枝枝節節與之爭論（民國十九年六月，蘇州中學校長汪君典存等邀余在青年會講滇省北段界務會詳為論列）。故將蒐獲之資料，擇要整理，纂為本文，以申論之。是則隸屬一節，為異日劃分之證據，尤關重要。特就史乘所載關於野人山隸屬吾國之證據，以次摘列于下：

山海經第一南山經，南山經之首曰隄山，其首曰招搖之山，臨于西海之上，多金玉，有獸焉，其狀如禺而白耳，狀行人走，其名曰狴狴，食之善走。麗磨之水出焉，而西流注于海，其中多育沛，佩之無瘕疾。又東三百里曰堂庭之山，多白猿，多水玉，多黃金。

按郭璞注，臨于西海之上，謂在蜀伏山山南之西頭，濱西海也。有獸焉，其狀如禺而白耳，謂禺似獼猴而大，赤目長尾。育沛，未詳。多白猿，謂今猿似獼猴而大，臂腳長，便捷，色有黑有黃，鳴其聲哀。畢沅新校正，招搖之山，謂大荒西經有招搖山，即此。郝懿行箋疏，猿色有黑有黃，謂後漢書班固傳注引此，注竝云，色黑，無黃字。今野人山在吾國西南部荒服之中，

即係招搖之山。况招搖山產長尾猴，今野人山產雌，即長尾猴（見前第六節物產中引海客日譚之文），堪爲野人山即招搖山之一証。至麗磨之水，西流注海，中多育沛一節，章鴻劄石雅卷上琥珀內，謂育沛，即琥珀也，育沛與琥珀音相近。本草綱目引宋大明本草云，琥珀破結癥，則功用竝同。琥珀後漢書謂出哀牢，博物志謂出益州永昌，華陽國志謂出博南，唐書謂出南詔三濮及環玉，本草綱目謂今金齒麗江亦有之，考之並在今雲南或其徼外地，是與育沛所出，其地望若相準。余在滇詢明琥珀係產戶拱，戶拱在野人山幹脈之西，支脈之東野人山地之內。其地有更的宛河源，出野人山幹脈之枯門嶺，戶拱位于河之上游各支流間。此河西南，轉東南，入金沙江，前已于第四部位置及河流中叙明。古時因地屬荒遠，不明其下游之所在，故謂爲直接注海，是則更的宛河即山海經麗磨之水。又經文謂其東有堂庭之山，多白猿，郭注郝氏箋疏，均有色黑之說；現野人山南幹中產黑猿白眉（見前第六節物產中引海客日譚之文），又即古堂庭之山。加以戶拱東南孟拱產玉，大金沙江上游產金沙，亦與招搖山多金玉之說脗合。招搖山確爲野人山，古屬

永昌博南，故後漢書華陽國志謂永昌博南產琥珀耳。

新唐書卷二百十二南蠻列傳上：安祿山反，閣羅鳳西降尋傳驃諸國，尋傳蠻者，無絲纒，跣履榛棘不苦，射豪猪食其肉，戰以竹龍頭，如兜鍪。其西有裸蠻，亦曰野蠻，漫散山中，無君長，作盤舍以居，男少女多，無田農，以木皮蔽形，婦或十或五共養一男子。

樊綽蠻書雲南城鎮第八：西渡麗水至金寶城，從金寶城西至道吉川，東北至門波城，北至廣蕩城接吐番，北對雪山鎮西城，西北渡麗水而南，至那鮮山，西有神龍河柵，那鮮以西，即裸形蠻也。管摩零都督城在山上，自尋傳那鮮以往，悉有瘴毒，地平如砥，冬草木不枯，諸城鎮官懼瘴癘，或在他處，不親視事，南詔特於摩零山上築城，置心腹，理尋傳長榜摩零金柵城等五道事云。凡管金齒漆齒繡脚繡面影題增耆等十餘部落。

按續瀛寰志略世增野人山地誌，邁立開江上游格古斯野番，赤體無服，自係新唐書所載之裸蠻。又胡作霖隴川地誌第十三節種類，野人俗尙多妻，即係新唐書所載婦或十或五養一男子之裸蠻。余著木王地得失之關係文中，謂木王地擺夷無絲纒，男女皆衣布氈，又均跣足，不着履，即係新唐書所載無絲纒，跣履榛棘不苦之尋傳蠻。現查野人山東木王地之坎底，爲低平原，氣候炎熱，草木長春，與蠻書所載地平如砥，冬草木不枯之

說，固屬相符。而野人山西當木王地西南亦有一平地，瘴癘甚盛，與木王地同，已於前第五節氣候中言之，亦係蠻書所載地平如砥，悉有瘴癘之地。且此地在野人山幹脈枯門嶺西，枯門與摩零音相近，又即蠻書所載之摩零山，南詔置城即在山嶺上。查現在野人山中之野人齒多染黑，擺夷亦身刺花紋，而北部幹脈東之曲人隸人，婦女面鼻嘴唇，均刺花紋，南部幹脈間土人，以金包齒，又為南詔所管金齒漆齒彫題繡面之部落。南詔閣羅鳳于唐玄宗天寶七載即位，唐遣使册封襲雲南王，彼時野人及擺夷等既隸南詔，其山亦為南詔所有。是在唐時該山及山旁各地，已隸吾國。

元史卷二十六仁宗本紀：皇慶六年二月，永昌蒲蠻阿八刺為寇，命雲南省從宜剿捕。

又卷三十泰定帝本紀泰定四年十一月，雲南蒲蠻來附，置順寧府寶通州慶甸縣。

按續修順寧府志卷三十四雜誌一種人引清職貢圖：

「蒲蠻，相傳為百濮苗裔；元泰定間內附，以士酋猛氏為知府，明初因之，宣德中改土歸流。今順寧滇沅普洱永昌景東等府有此種，男子衣布披毡，佩刀跣足。」  
又引舊雲南志：「蒲蠻，即古百濮，周書與微盧彭，春

秋傳與巴楚鄧并為南土，在永昌西南徼外。又在順寧沿瀾滄江居者，號普蠻，亦曰樸子蠻，性尤悍惡，專為盜賊，善槍弩。男子以布幅掛身，婦人織布，搭右肩，結于左脇，以蔽胸，另以布一幅蔽腰。平居刀耕火種，好漁獵，住山寨茅屋中。是蒲蠻在元時已隸于吾國。沿邊如永昌順寧等屬，均有蒲蠻分布為我庶民。况蒲蠻即濮國苗裔，濮在周時，已附周伐紂，書經牧誓曾載之，後至元明又內附。且觀上圖志所叙蒲蠻服裝習俗，與今野人無異，洵為今之野人。宜乎美教士叔字母教野人，稱之為蒲蠻文耳。蒲蠻既係野人，野人多係生聚于野人山，野人在元時內附，隸于永昌，故元史稱為永昌蒲蠻。永昌之地，元時隣近緬甸，馬哥波羅遊記卷二曾言之。永昌既隣近緬甸，其境域西達野人山外，野人山必有一部分為永昌所轄，故野人隸于永昌。况據元史卷六十一地理志第十二雲南諸路行中書省所載，野人山外平緬麓川等地，悉為元有，則野人山隸屬於元，亦無疑義。

明史卷三百十四雲南土司二麓川土司列傳：正統十四年，驥（王驥）率諸將自騰衝會師于千崖，造舟至南牙山，舍舟陸行，至

沙壩，復造舟至金沙江。機發（即思機發爲隴川宣慰司思任發之子）于西岸埋柵拒守，大軍順流下，至管屯，——攻破其柵寨，——至鬼哭山築大寨於兩峰上，——分道並進攻拔之。——思機發奔遁，時王師諭孟養至孟那，孟養在金沙江西，去隴川千餘里。——驥還兵，其部衆擁任發少子祿據孟養地爲亂……與思祿約，許土目得部勒諸蠻，居孟養如故，立石金沙江爲界，誓曰，「石爛江枯，爾乃得渡」，思祿亦懼，聽命，乃班師。

又隴川土司列傳，隴川宣撫司多士寧記室岳鳳鶴士寧投緬，代士寧爲宣撫。劉挺鄧子龍各舉勁師至，環壁四面，鳳懼來降。以送鳳妻子還隴川爲名，分兵趨沙木籠山，先據其險，而白領大軍馳入隴川。復率兵攻蠻，蠻賊降，招撫孟養賊，賊將走，獲之，隴川平。

南牙山爲野人山南部正脈之山，王氏征隴川，曾越此山，是野人山南部正脈，在明時全屬我國。又逾金沙江而西，至鬼哭山；金沙江爲大金沙江，即今伊洛瓦底江，鬼哭山即鬼窟，在孟養境內。其後立石以金沙江爲界，是金沙江東之地全爲我有。野人山在金沙江東，自應一併爲我所有。至沙木籠山即今杉木籠山，爲野人山南部支脈之山，明時劉挺據之，收復孟養蠻各各地。孟養蠻各各地，皆在野人山中兩部幹脈之外，又足証野人山中兩部幹脈，悉爲我有。况劉氏在蠻建立威遠

營之碑，近年出土，碑文鏤有「洗甲金沙，藏刀鬼窟，不縱不擒，南人自服」諸語，并注明授誓者，有孟養孟密木邦諸土司。孟養在野人山中部幹脈之西，孟密木邦皆在野人山南部幹脈之南，此三土司既均內附，更可爲野人山屬我之一証。

鄂爾泰修雲南通志卷二十四種人內載：野人居無屋廬，夜宿樹巔，赤髮黃睛，以樹皮毛布爲衣，掩其臍下，首戴骨圈，插雞毛，纏紅藤，執鈎刀大刃，採捕禽獸，茹毛飲血，食蛇蟲，性兇悍，登高踈險如飛，住茶山里麻之外。

阮元等修雲南通志卷一百八十七南蠻志種人六野蠻引姚州志：化外野夷，不聽教化，饑則劫掠，漢人至則避跡，蓋因地在極邊，故習遂難遽革。明通志，雲龍州三崇山後有野蠻，距郡五百里，一言不合，白刃相向。騰越州志，今臘撒後山野人有生尾者。

劉毓珥等纂永昌府志卷五十七羣蠻志種人內載：野人居多茅棚，好遷移，有離騰千餘里者，有離騰三百里者，設防處名滇離關，有兵把守。

陳宗海等修騰越廳志卷十五諸夷志二種人內載，金寶城以北，大賧周迴百餘里，悉皆野蠻，無君長，其地有瘴毒，河賧人至彼中瘴者，十有八九死。閣羅鳳營使領軍將于大賧中築城，管判野蠻。其山土肥沃，種瓜瓠長丈餘。又多瘴氣，無農桑，收此充糧。三面皆占大雪山，其高近天，往往有吐番至賧貿易，云此山有路，去贊普牙帳不遠。

鄂志所叙野人之生活，與前第六節種人所叙野人之生活，多屬相同。此志係雍正間所修，彼時野人悉爲滇有，故記入志內。阮志所載野人地在極邊，及在三崇山後五百里，又騰撒後山有之，自係指野人山之野人而言。此志修于清道光間，是道光間野人山及野人，仍隸于滇省，故此志載之。至劉氏永昌府志係清光緒十年所纂，既載明野人在離騰千餘里或三百里之處，亦係指野人山之野人而言，是彼時野人山爲永昌府所屬，故將該山野人記入永昌府志。陳氏騰越廳志係清光緒十三年所修，志內不但載有野人，并將野人山地有瘴毒，產瓜肥碩，及南詔之經營情形，與該處接近西藏，三面皆占大雪山之狀況詳叙之。又與前第三節山脈及形勝內所載野人山地瘴氣甚盛，接近西藏，北東及西北爲野人山支幹各山環繞之形勢，適相符合。是野人山地往昔曾隸於騰越，故騰越廳志特載之。

薛福成出使日記續刻卷五：蓋議英雖滅緬甸，而野人山地數千里，本非緬屬，勘界時尙須兩國均分，夏間向沙侯申此議，沙云頗有道理。

又卷六：野人山地爲西路屏藩，形勢所在，陸抗所云如有警，當傾國以爭之者也。山內外多膏腴沃饒之地，或以兵屯田，或招

佃開荒，野人本樂爲我用，可行保甲之法。所惜事機已失，金山盡爲英占，非以公法力爭不可。

姚文棟雲南界籌邊記卷下上王制軍說帖一：謹案野人山本係中國土司所分轄如隴川孟卯土司之地，以野人山外之洗帕河爲界，麻湯（即鐵壁關撫夷）漢董兩隘，尙在其內，噴干（亦作崩崗）一隘，亦爲隴川孟卯兩土司之屬地。其外山麓有野人墓碑，上書「皇清特贈淑德楊盤同老太君之佳城」，爲地屬中國之明證。允備一地，據古永昔董兩隘之口，在野人山外，爲蓋達土司之屬地。是以英政府曾有以老八暮歸我中國之說，又許中國共享大金沙江之利。蓋中國土司屬地，本跨有大金沙江以外，直瀨大金沙江者也。惟南甸土司與舊時蠻暮土司，以野人山中間之洪蚌河（即紅蚌河）分界。然蠻暮土司本內屬，乾隆五十八年曾換給印信（文曰「蠻暮宣撫司印」，存騰越廳署，不知何年爲緬甸竊去），故蠻暮蠻馬打羅戛鳩一帶地方，凡在野人山以外，大金沙江以內者，實皆中國舊地。英所稱老八暮者，即指此處。

觀右薛氏所記：野人山爲滇西屏藩，雖爲英占，不可不以公法力爭。既然力爭，不但幹脈應歸我有，即幹脈西支如丕可等山，同稱爲野人山者，亦當爭之。惟薛氏因該山已爲英占，擬遷就在野人山分界，故該日記卷六記咨總理衙門云：「查滇緬分界，并理論分割野人山一事，曾電達在案。英外部于索問野人山地之文，遲遲不覆，意存延宕；經迭次催促，來文語意多含混，足徵理



屈詞窮」。是則英人無野人山屬緬之證據可持，故遲遲不覆，意存延宕，已可概見。至姚氏說帖所叙野人山隸屬吾國，更有確實之證據。况薛氏咨送姚氏稟陳滇邊及緬甸情形文內，又聲明乾隆時，西抱孟拱孟養蠻暮，南包孟良木邦孟密六土司在內；其後六土司潛爲緬甸所誘，中國不復過問，于是以現屬騰越之南甸隴川孟卯干崖蓋達等土司爲新界，新界西至大金沙江而止，永昌騰越諸志，班班可考，野人山蓋在新界之內也。執此以爲野人山隸屬我國之證據，更信而有徵。

王先謙五州地理志略卷七上：野人山地，騰越維西之西，亞薩密（即阿薩密）之東，喀木桑阿吹鐘城之南，北緬之北，有曠地名野人境，即一統志及和寧西藏賦所言之羅喀布占國，瀛寰志略謂爲貉翁野人。明代有茶山麻里兩長官司，即今野人境。師範云，茶山麻里，前明設有兩長官司，明季爲野人所驅，奔入內地。西人稱其種爲格古斯藏人，呼其爲老下止。藏人犯死罪者解赴其間，群老下止分而啖之。其疆域大約南起大盈江兩岸，西麓爲新街（即八莫），東北六七十里之蠻隴，東麓爲蓋達，西南三四十里之蠻允，即騰越西南邊也。自此北迤於怒江伊洛瓦底江之間，此種人爲拉開伯陽麥命，蓋半化之熟番也。再北傍恩梅開江而居者爲薩騰種；薩騰種之西，傍邁立開江而居者爲格古斯種，蔓延北及喀木，西及更的宛河與亞薩密接。此種最野，即藏人所謂老下止分啖人肉者。其北有地曰坎底，產橡樹甚著。近邁立開

江更的宛河發源處，均產琥珀。

觀王氏所叙野人山地南北情形，凡野人山幹支各脈及左右近山各地，皆在其中，較前第三節山脈及形勢內引列世增薛福成所叙野人山之情形稍詳。其謂爲明代茶山麻里兩長官地，雖據師範滇繫所言，其實大明一統志卷八十六所載雲南地理之圖，茶山位麗江府西，係在麻里之北。永昌府志卷五十六羣蠻志，孟養軍民宣慰使司居金沙江（即大金沙江）上游，北極吐番（即西藏），西通天竺（即印度）；又茶山長官司土目姓早，舊屬孟養，後早章不附，明永樂授早章爲茶山長官司，其北與麗江野人接壤，余著木玉地之得失會言之。是則野人山地之北部，凡在山之東西者，確爲我國孟養茶山兩土司所屬，自應完全爲我所有。其南部爲隴川孟卯蓋達南甸蠻暮等土司轄地，前引姚文棟之說已詳言之，故不再贅論。

總之，上引各史乘所載關於野人山隸屬吾國之證據，可見自古迄清，均爲我有，并非屬於緬甸。而明代徐霞客遊記謂野人即茶山之夷，昔亦內附，清嘉慶間伯麟奏進雲南種人圖，凡百種，野人亦在其內（按此圖副本，余在滇時，有人持以求售，其圖不但種人之頭足各部製飾，悉依原



狀繪成，即衣服顏色，亦依原色繪之。裱成尺頁百開，裝於紅木盒內。惜索價過昂，未能購獲，亦可爲野人山之野人，全爲我屬之一證焉。

## 十 結論

自東北四省國防疏忽而未加備豫，穴空風入，倏忽脆折堅摧，河山易色，鑒往察來，不得不籌畫西南國防，免蹈覆轍。而滇東鐵軌，貫入心腹，不殊安奉之易於進取。不知法對滇尙取半攻勢，英對滇全取攻勢，余在江中華史地學會講雲南與國防時曾詳言之。而滇西北段界務之糾紛未了，英尤得隴望蜀，節節內侵，勢將由此插足川康，爲囊括西南三省之計。如再不設法解決，必致爲東北四省之續，而不爲我有。解決之道，執証先與交涉，交涉無効，惟有將來訴諸武力。無論交涉或訴諸武力，均非洞明北段之地勢不可，欲洞明該段地勢，尤非洞明野人山之形勢不可。蓋野人山就地理而論，爲我國天然長城之一隅，在國防上占重要位置。若就歷史而論，確係吾國所有之山，山之南部，照清光緒二十年所訂中英續議滇緬界商務條款第一二三四五六各條及後總理衙門擬定中緬條約附款一二三各條所定，自尖高山至

薩爾溫江之界，中間經瓦崙山薩伯坪大郎坪嶺及萬仞關巨石關息馬鐵壁關西境，虎踞關天馬關東境，并順瓦蘭嶺孟哥山以定之。凡猛戛猛弄息馬蠻哈等練布嶺杉木籠各山，尙爲我有；邦杭邦欠等山淪入緬境，野人山南部幹脈已劃去一小部分。所幸北段之界未劃，雖英方因前清洋務局及石鴻韶擬勘界綫時，有在高良工山劃界一節，堅持高黎貢山即高良工山之說，強豎高黎貢山之界樁界牌。然古今無片面定界之先例可援，凡有片面造成侵略之局勢，爲國際所不能公認，受侵略者儘可隨時而推翻之。是則高黎貢山以西，如片馬江心坡木王地等處，英雖築路設官，儼爲己有，如我有野人山確屬我國之鐵証，應當全部收回。萬一不能全部收回，可照南段在野人山劃界之案，一小部分劃與英方，其大部分仍爲我有，以全與英素敦親睦之厚誼；并免將我國固有之地全部拱手送人，致惹世界史地學者之譏評，而耽耽虎視者亦不至援例要求，受剝肉鑿人之苦痛。本文前第九節所引史乘中紀載各節，即野人山爲我有之鐵証也。野人山峯之高者達一萬三千尺以上，較其東高黎貢山碧羅山爲高，實係滇西第一重要之屏蔽。不但我國姚

文棟前陳邊務情形文內，有野人山之天險可以限隔中外，若為英所得，則英可長驅而入雲南，有高屋建瓴之勢；即以前西報之論野人山者，亦謂此山如在華界，則英兵雖滿萬，不能敵華軍之百，苟英得此山，則百英兵亦可勝華萬兵矣（見雲南勘界籌邊記卷下）。此余在滇留別諸生詩所為有一「蹙疆莫割野人山」之句也。雖山外之地久為英占，且琥珀翠玉諸鑛皆屬珍品，開發徵稅，收入甚豐，英人勢難放棄，然苟割山為界，并生聚教訓我國

界內之野人，以守山內各地，更擇建要塞以固封守，猶可恃武裝以祈和平。昔東人嘗謂元代未在西烏拉山定界以守之，殊為可惜，余謂清代未在西野人山定界以守之，亦殊可惜。今後若能在野人山劃界，為亡羊補牢計，較前清任人強占野人山而不顧者，猶為彼善於此。萬一一時不能以口舌爭回，亦必蓄我武力，與之周旋，為最後之應付焉。

# 晨 熹

第二卷第八號

國民二十五年

八月十五日出版

近年來新疆情況之一階段……………侯光三  
伊斯蘭教之宗旨（續）……………蘇盛華  
土耳其人的「娛樂」問題……………馬宏道  
從伊斯坦堡到麥加（續）……………馬明道  
土耳其新制定之經濟法（安哥拉通訊）……………津

西蘭線上回民概況（通訊）……………王 魂  
行雲流水（續六月號）……………納鑑恆  
要聞一束……………編 者  
編餘……………編 者  
畫刊（七幅）……………編 者

每 期 一 角  
全 年 一 元  
郵 費 在 內  
南 京 熹 晨 社 發 行  
社 址 下 浮 橋 清 真 寺

# 西北嚮導

第五十期

國民二十五年八月二十一日

● 目 錄 ●

導言：綏東形勢危急  
論著：西北農村經濟的真相……………曰 生  
青海省的建置、民族、人口、民政……………王克明  
開發西北論（二續）……………務 墾  
抗戰的決心和態度……………仁 風  
西北知識講話（十五）……………從天生  
譯文：

新疆概況……………程化譯  
社會調查：陝西渭南縣社會概況  
通訊：拯救甘肅寧之人民……………懋 夫  
文藝：變亂……………浮 槎  
西北十日：

西 安 南 院 門 大 東 書 局  
發 行 所 西 北 嚮 導 社  
每 冊 三 角 分  
全 年 一 元 郵 費 在 內  
定 價

# 治不在今福州市辨

葉國慶

往年草古閩地考（燕京學報第十五期）一篇，以為古閩

地跨有浙南，漢閩王治都不在今福建，治非東治，而東

治即東候官。今春讀勞榦先生漢晉閩中建置考（國立中央

研究院歷史語言研究所集刊第五本第一分），悉中間於拙文頗有批

評。勞先生於治地望之意見，以為治都在今福州市，古

治地盡在今福建境內，治即東治，即東候官；與鄙意相

反。細考差異之因，則由作者信續漢志『章安故治』一

語不誤，而勞先生則不信也。竊以勞先生之意，尚有未

是，不敢苟同，略抒所見，以資切磋。中間於治非東治

一項，自以古閩地考所論理由尚是，故不再辨。至治都

確在今何地，作者以為吾人所獲史料尚少，不能斷定

也。

## 一 閩地望之觀察

世人習以閩地望限在今福建省內，其實古書所載不

盡然也。

山海經海內南經曰：『閩在海中，三天子鄩在閩西

海北』。注曰：『在新安歙縣東，今謂之三王山，浙江

出其邊也』。海內東經曰：『浙江出三天子都，在其

東，在閩西北，入海』。注曰：『按浙江出新安歙縣南

巒中，東入海，今錢塘江是也』。三天子鄩在歙縣，恰

居浙西，是以浙南為閩地。又寰宇記永安縣下云：『石

城縣在縣南一十四里，張氏土地記云：『東陽永康縣南

四里有石城山，即三天子鄩也』，是亦見浙南為閩地，

此一證也。獻帝春秋曰：『孫策率軍如閩越討朗』（魏志

王朗傳引），時朗在會稽，是會稽為閩越地，二證也。酈道

元水經注云：『浙江又東注於海，故山海經曰：『浙江

在閩西北入海』，是酈氏亦視浙南為閩地，其證三也。

嘉泰會稽志曰：『古治在州東南』（卷十八頁九），東治下又

云：『嚴助傳閩王舉兵於治南，注，一會稽山名也，今

名東治』（卷十八頁九），餘姚縣下曰：『治山在縣東北

二里』（卷九頁三七），是治在浙地，其證四也。

由是觀之，浙南舊為閩疆故治地甚明。閩為無諸王

號，治為無諸都城。今若信章安為回浦，以治即東候

官，盡以治所分置地置之今福建省內，則何以閩疆故治

之蹟乃見於浙地耶？

### 一 治不得更名爲東部候官

勞榦先生述漢治縣建設之源曰：『閩越爲治，東甌爲回浦』，又曰：『治縣故地，置東部候官』，又曰：『治亦稱東治』，此以治縣即東治，即東候官，即東部候官。推其意蓋以前漢之治縣，後漢改爲東部候官，故續漢志無治縣名也。

按治不得改爲候官，請先說候官之義。洪頤煊云：

『東部候官，會稽東部之候官也。張掖屬國，上郡龜茲屬國，皆有候官城，後省稱東候官』（後漢書集解卷二十二

郡國志引）。揚雄云：『東南一尉，西北一候』。前漢志

敦煌下有步廣候官。王國維云：『近日敦煌塞上所出漢

木簡，知敦煌中部都尉下有步廣平望兩候官，玉門都尉

下有玉門大煎都兩候官』（後漢會稽郡東部候官考，觀堂集林卷

十二）。就候官所在地觀之，候官乃設於邊境，或以統理

蠻夷，或備警戒者也。又按王先謙所考：『候官與縣道

同，不爲縣道，則別立候官以領之。續志張掖屬國有候

官，後總云涼州刺史部縣道候官九十八，是其明證』

（前漢書補注卷二八）。是候官爲縣之小者，或爲警備邊事

之城也。

今治縣立於漢武帝元鼎五年，至後漢已歷百有餘年，中間不聞有叛變割據之事，何故由縣降爲東部候官乎？

勞先生又以後漢之候官，即吳，晉，宋之候官。按候官於後漢屬會稽郡，於吳屬建安郡，於晉宋屬晉安郡。每退一代，則所屬之郡即南退一著。吾人將謂候官歷代固定不移，在今福州市（勞君意）乎？抑將謂隨郡南拓而移乎？謂候官固定在福州市，則後漢會稽郡十三縣皆在今浙江省內，獨一候官遠置於今福建中部，謂之合理可乎？

是故治不得改名爲候官，漢之候官不能在今福州市，治亦不得在今福州市，實矣。

### 二 泉山不在今福州市

漢書朱買臣傳曰：

是時東越數反復，買臣因言故越王居保泉山，一人守險，千人不得上。今聞東越王更徙處南行，去泉山五百里，居大澤中。今發兵浮海，直指泉山，陳舟列兵，席卷南行，可破滅也。上拜買臣爲會稽守。……居歲餘，買臣受詔將兵，與橫海將軍韓說等俱破東越。

按買臣武帝時人，韓說等破東越在武帝元鼎六年（史記東越傳），時東越王為餘善，居保泉山者自當為餘善。餘善與無諸孫丑並處（史記東越傳），無諸都治，自無諸至丑，史不載有遷都之事，是泉山當為距治不遠之地。治地今不能定，當先求泉山。泉山在何處，諸書所記，有下列數處：

（一）在今永嘉縣

泉山，從永寧南出三十里，東北枕海。永嘉記泉山頂上有湖，中有孤巖獨立，皆露密房。漢書朱買臣上書云：「越王居保泉山，一人守險，千人不得上。」（寰宇記卷九十九永嘉縣條）  
大羅山，一名泉山。祝穆曰：「此即朱買臣所云越王居保之泉山也。」（方輿紀要卷九十四永嘉縣條）

（二）在今衢縣

泉嶺山，在縣南二百里。漢朱買臣曰：「東越王居保泉山，一人守險，千人不得上」，即今信安縣之北界也。（寰宇記卷九十七衢州西安縣條）

（三）在今浦城縣

泉山，在縣東北六十里。記云山頂有泉，分為兩派，一入處州，一入建溪。即漢書朱買臣言「東越王居保泉山，一人守險，千人不得上」，即此山。（寰宇記卷一百一浦城縣條）  
泉山記曰山頂有泉，分為兩派，一入處州，一入建溪。即漢書

朱買臣所謂「東越王居保泉山，一人守險，千人不得上」，即此山也。（太平御覽卷四十七）

泉山：頂上有二派，一入建溪，一入處州。（古今圖書集成方輿彙編浦城縣條）

泉山，在縣東北六十里，一名泉嵩。或曰漢書朱買臣言「東越王居保泉山」，蓋謂此山云。（方輿紀要卷九十七浦城縣條）

泉山，一名福羅，亦曰覆羅，距城八十里。寰宇記山頂有泉，分為兩派，一入處州，一入建溪。漢朱買臣言「東越王居保泉山」即此。（續修浦城縣志卷三）

（四）在今福州市

越王山，在城北，其東麓曰治山。蘇林注嚴助傳曰：「治山名，今名東治」，三山志云「今臨治池是也」，漢書閩越王無諸都治者是也。治又名泉山，三山志：「朱買臣傳「故東越居保泉山」，師古曰：「即今泉州之山」，謂福州也」。（福建通志卷五山川福州府條）

（五）在今晉江縣

清源山一名清雲山，在郡北，又名北山。有孔泉，亦名泉山。寰宇記朱買臣傳謂東越王所保之山是也。（泉州府志卷六）  
清源山亦名泉山，或引朱買臣傳以此山為東越王所保之泉山，非也。按朱買臣在漢武時，東越王所保之山斷以福州為是。（晉江縣志卷一）

按泉州府志引寰宇記云云誤也。寰宇記言東越王所保之泉山有三處，無指泉州者。卷百零二晉江縣載有泉山，



然不云是東越王所保。府志之誤，當由誤解唐顏師古注。師古注漢書兩粵傳云：『泉山，泉州之山也』，師古所謂泉州，乃今之福州市也。

福建通志泉山說本自三山志（宋淳熙間晉江人梁克家撰），三山志本自師古注。師古注文含糊，似析字為訓。且古籍不載此山，其說令人懷疑。

寰宇記永寧之泉山，本永嘉郡記，永嘉郡記之泉山未必指此。永嘉郡記云：『甌水出永寧山，行三十餘里，去郡城五里入江。昔有東甌王都城，有亭，積石為道，今猶在也』（清孫詒讓輯本）。東甌與東越建都之地不同，東甌王都城在永寧，則東越王之泉山不得在永寧。

寰宇記又載衢縣浦城縣俱有泉山。衢縣一條不知據何書；浦城縣一條，試參閱太平御覽可知所據者為泉山記。太平御覽撰於宋太平興國二年，其所引書，似為宋以前之著作。御覽梨嶺條又引泉山記曰：『梨嶺因梨以名之，記云南嶺下道東有種梨古亭跡存焉』（卷四十七），是梨嶺當是泉山之一脈。

圖書集成梨嶺：『路通衢之江山，厥土宜梨』。  
（方輿彙編浦城條），續修浦城縣志（光緒丁酉本）亦云：『泉

山距城八十里，寰宇記山頂有泉分為兩派，一入處州，一入建溪。漢朱買臣言東越王居保泉山，即此。又云：『梨嶺在安樂里，距城六十五里，其土宜梨』（均見山川條）。更按縣志山川圖所載，縣東北之黃壁山，柘嶺，小羅福山，大羅福山，統曰泉山。山脈北連浙江江山境，東北達遂昌龍泉境。是泉山者，當為今仙霞嶺之脈，為浙江福建之界山，兩省交通必經之路也。

浦城，劉宋時屬建安吳興縣。梁書江淹為景素所構，黜為吳興令（卷十四江淹傳）。江淹稱吳興地在東南嶠外，閩越之舊境也（自序，江文通文集卷十）。其集中詩篇亦稱浦城為閩城，謂遷陽亭為漢使吳兵往來之孔道。

遷陽亭詩

孽淚訪亭侯，茲地乃閩城。萬古通漢使，千載連吳兵。……（江文通文集卷三，案續修浦城縣志文藝下收入此詩）。又古蹟下云『六朝遷陽亭，在今長樂里仙陽，劉宋江淹令吳興時有詩』。

黃壁山詩

長望竟何極，閩雲連越邊。……（江文通文集卷三）案續修浦城縣志山川下『黃壁山在縣西三十五里』。

又有渡泉嶠出諸山之頂云：

岑巖蔽日月，左右信難哉。萬壑共馳騫，百谷爭往來。……行行詎半景，余馬以長懷。南方天炎火，魂兮可縶來。（江文通文集

卷三，案續修浦城縣志圖以泉嶠即泉山之柘嶺。

泉嶠即泉山，是則浦城昔日果有一泉山。浦城爲古閩城，東越王所保之泉山，試假設即在此間，當較可信。浦城縣志方輿紀要並云浦城有越王餘善宮城，證以江淹『萬古通漢使，千載連吳兵』語，則志所云亦似不謬。

縣城亦東越王餘善創築，後廢（方輿紀要卷九十七浦城下）。

越王餘善行宮在縣東隅越王山下，今勝果寺即其遺址（續修浦城縣志卷三十）。

總計之，泉山凡有五處，二在浙江，一在浙江福建

界，二在福建。今捨棄地名之考證，更就大體而論之，

假泉山若在福州，依漢書云東越王更徙處南行，則泉山名若有移動，當依東越王行動南下。福州之南得有若

干泉山名，福州之北便不應有。今何以福州之北，遠至

浙江，竟有三處泉山；泉州之泉山，吾人竟可絕對指其

爲謬；福州之泉山歷史上之證據竟亦較薄弱？福州以北

之泉山，歷史上之證據何以竟較可信？中國江南疆土之

開闢，由北而南。秦始皇之平百越，漢之平兩粵，吳之

平山越，其勢均然。更就州郡建立之形勢而言：今之浙

江南部，漢時僅一會稽郡，至三國吳太平二年分會稽東

部部尉立臨海郡，永安三年以會稽南部置建安郡，寶鼎

元年以會稽西部都尉置東陽郡（依洪亮吉說），其開拓亦自

北而南。故吾人與其謂泉山之名由福州北上傳入浙省，

無寧謂泉山之名乃隨疆土之開展由北而移南。故就大勢

論之，東越王居保之泉山當以福建北部浙江南部之山爲

適合閩越王之都城——治亦當於此域內求之。

#### 四 章安故治說可信

續漢書郡國志『章安故治，閩越地，光武更名』，

疑之者以錢大昕廿二史考異，沈欽韓後漢書疏證之說最

爲有力，然其言未盡是也。錢氏引後漢書鄭弘傳東治云

云，謂弘爲章帝時人，其時尚稱東治，續志云光武更

名，有誤。案治非東治，見余前著古閩地考；章帝時稱

東治，不能證明『章安故治，光武更名』有誤。沈氏云：

會稽典錄朱育對太守濮陽興云：『元鼎五年除東越，因以其地

爲治，立東部都尉，後徙章安，陽朔元年又徙治鄞』……如育

言，章安與治不得爲一縣甚明。……朱育漢末人，比彪生於晉

代者，爲得其實。

意以章安與治兩縣並立，不得謂『章安故治』。然依育

言『東部都尉後徙章安，陽朔元年又徙治鄞』，是必陽

朔之前已有章安矣。陽朔爲前漢成帝年號，前漢若有章

安縣，漢志何不載耶？朱育之誤如此，其語未可爲信。

更若必信朱育之言，是以漢末人之說推翻前漢人矣。  
 爲彪說最大勁敵者，厥爲晉太康記。晉太康記云：  
 『章安本鄞縣南之回浦鄉，漢章帝章和中立』。其書已  
 佚，雖有輯本，作者已不可考，料當爲晉人之作。然彪  
 亦晉人，就史料價值而言，彪志並不低於太康記。且太

康記云『本鄞縣南之回浦鄉』，語有可疑。按回浦縣前  
 漢已有，若果章安爲回浦改稱，何不直云，而曰『本鄞  
 縣南之回浦鄉』乎？余故曰章安故治說可信。

廿五年六月初旬草完。

# 新青海

第四卷 第七期

## ● 錄 目 ●

成藥與治療.....	楊 柯
開發西北聲浪中的嬰婦衛生.....	張永順
兒童營養問題之研究.....	牛 瀆
說胎生之原理及夫妻扶養子女之責任.....	馬尊偉
推行邊疆公共衛生之我見.....	李 憲
工業安全問題之研究.....	戴芝瑞
推進邊疆小學健康教育注意之點.....	楊文炯
建設西北衛生之基本條件.....	霍其峯

推進青海健康教育的我見.....	陳三光
西北衛生實施的過去與現在.....	仲萬世
鄉村衛生狀況及設施的探討.....	陳萬英
推行公共衛生應有之工作.....	王正毓
各種疾病的預防法.....	趙濟民
調 查	
青海獸疫之調查.....	

### 價 定

元九年全 元五年半 角九月每

版 出 社 海 青 新

址 社

莊 曉 外 門 平 和 京 南

# 地質評論

第一卷 第四期

民國二十五年八月出版

## 目 錄

山東招遠金礦紀略.....	馮景蘭
中國志留紀地層概要.....	張席祺
中國東南部中生代末期花崗岩分佈與地質構造之關係.....	高 平
震旦紀地層之分佈及其古地理學之意義.....	趙金科
喀斯特地形論略.....	高振西
無錫太湖附近下石炭紀地質述略.....	潘鍾祥
介紹國際地質學會.....	崔克信
中國地質圖着色及符號問題.....	尹贊勳
地質圖上火成岩花紋(Pattern)用法之商討.....	黃汲清
	南延宗

書報述評(文前爲原著者姓名括弧內爲評述人姓名)	
劉和：土壤學(卷上).....	(李連捷)
孫霖：江甯縣及其附近土壤簡報.....	(著者節略)
瑞爾夫徒克：冰川剝蝕所成之不稱地形.....	(元滋田)
傑忽萊，波侖：地震波之傳達時.....	(潘家驊)
丹恩保：中國煤田地質.....	(計榮森)
童和福，施勞克：無脊椎古動物學.....	(計榮森)
楊傑：山西五台山南台南大理岩中之化石.....	(斯行健)
地質界消息	

發行所：北平西便門外馬路九號地質學會

定價：零售每冊四角 全年每冊二元

# 東畫與澮

甲骨文中地名多可考者，東畫與澮即其一。東畫在殷時，因地名爲國名，澮即畫水，濱臨畫地之河流也。畫國在殷之東，故曰東畫。卜辭中東畫凡三見：

- (一) 甲午卜貞：翌乙未，易日。王固曰「出黍，丙其出來媧」。三日丙申，允其來媧，自東畫。告曰「兒……」。 (前七·四〇·二)

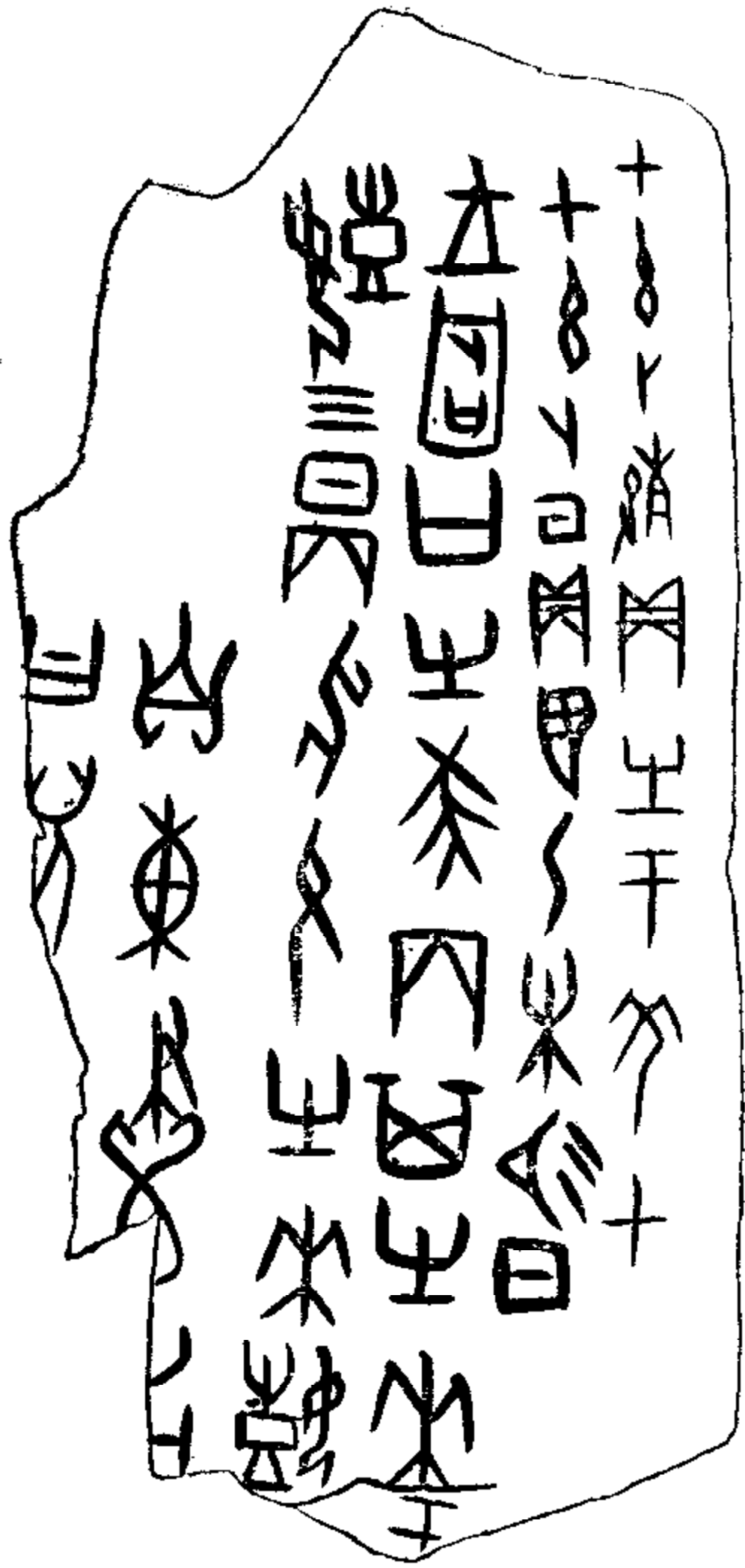

- (二) 癸未卜，貞：旬亾囡。三日乙酉，出來，自東畫，乎貞告旁或…… (後下·三七·二)

# 董作賓

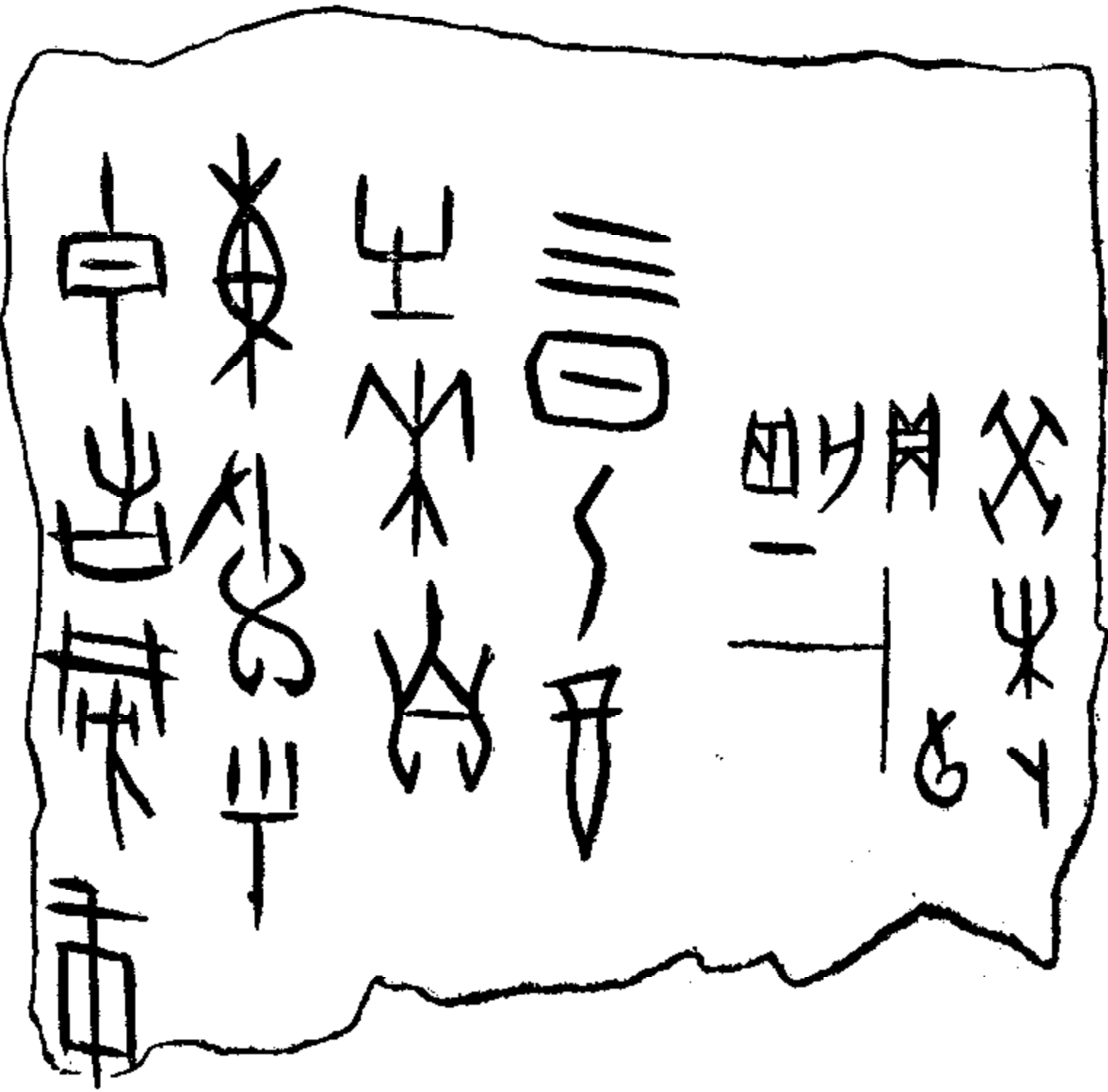

(三) 東畫告亾我。(澮二·二)

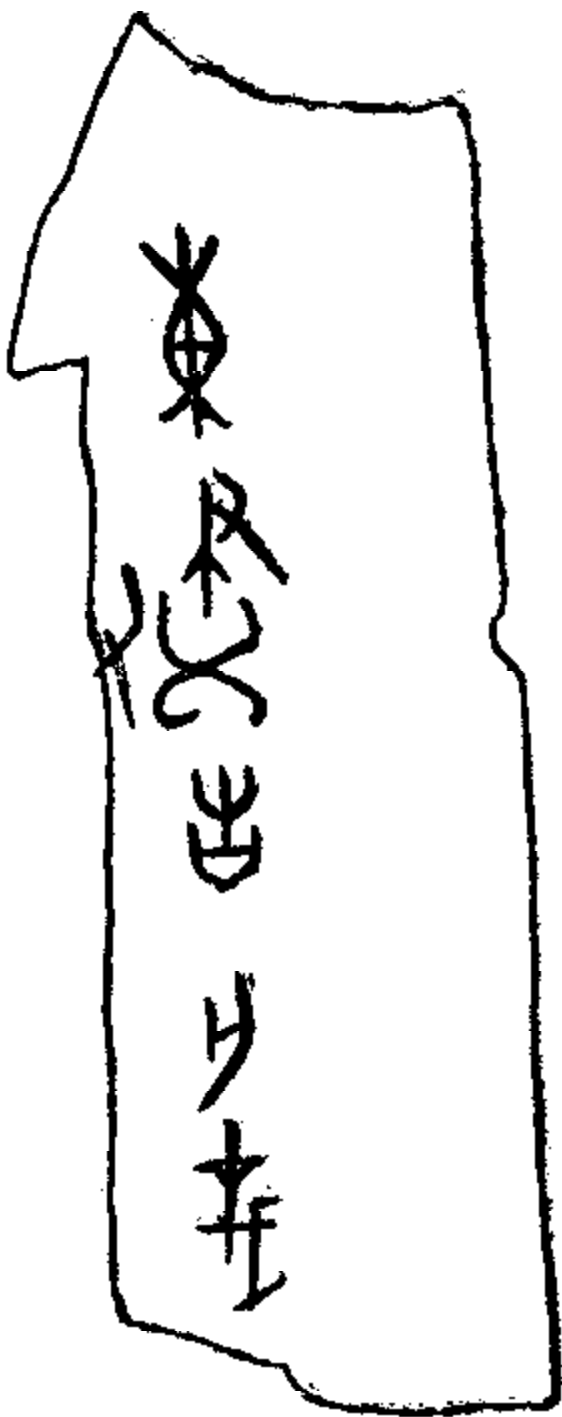

亦但稱畫，又稱田畫，如下之四辭，皆可見其爲國或地名：

- (四) 癸巳貞：畫亾囡。(澮三一·四)

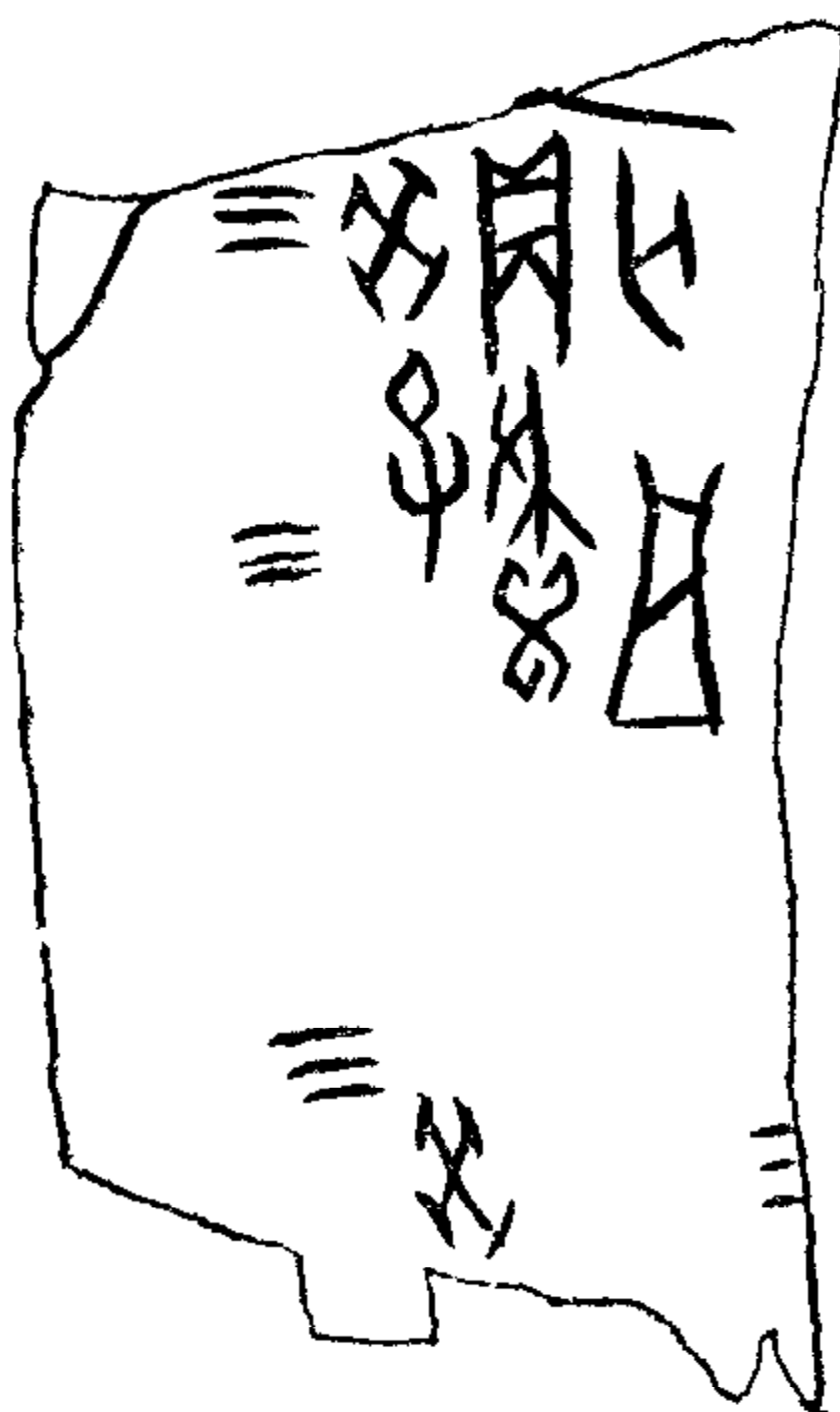

(五)「...貞...畫...弓」。 (前五·七·三)



(六)「...田畫令...」。 (前二·二八·七)

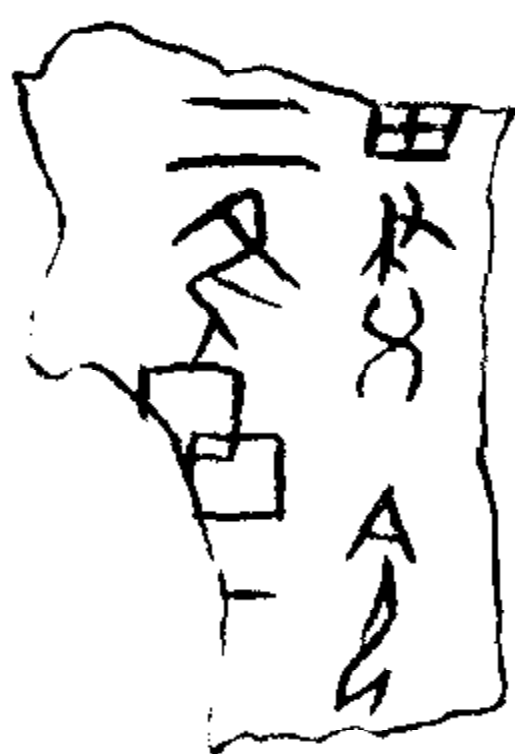

(七)東畫田，凶戎 (熈二·一·六)。拓本不清，據王國維釋文。

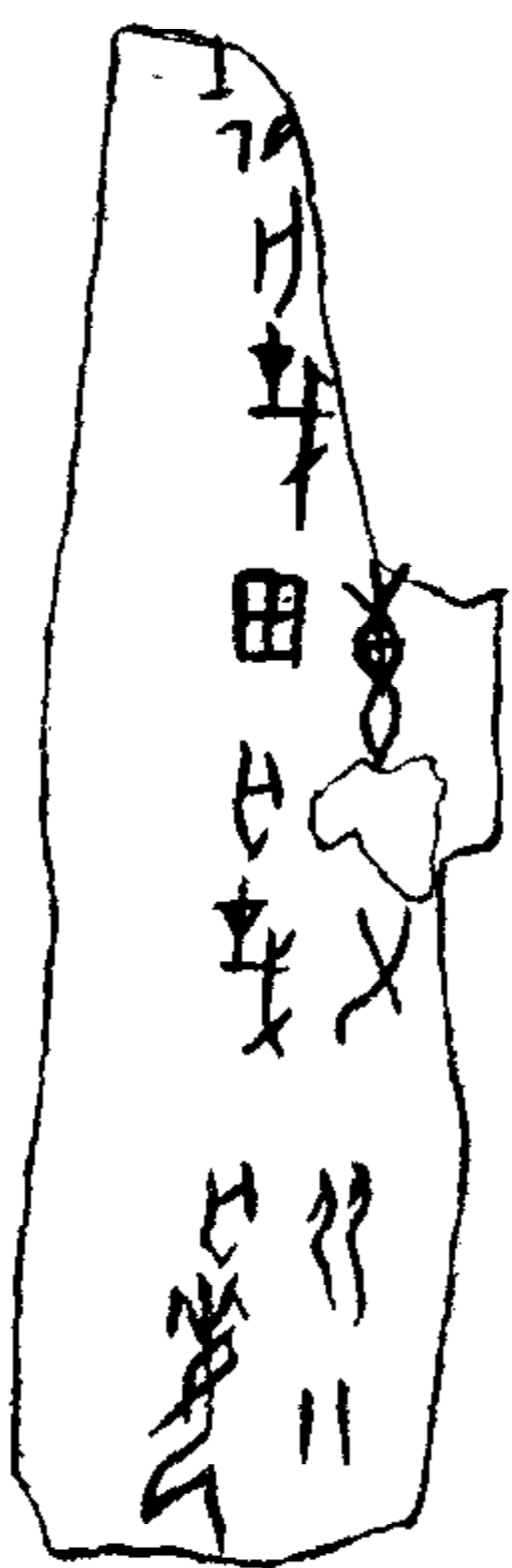

據以上七版，可知畫在殷之東，為其時有信使往還之屬國；王亦常往田獵之地也。

畫之地果何在？今日可考者，則為臨淄西南之一小

邑。孟子：「孟子去齊宿于畫」，即其地。閻若璩四書

釋地云：

畫當作畫，不待言。「齊西南近邑」，集注本趙氏及劉熙來。

但括地志以畫即戰里，城在臨淄西北三十里，一南一北，殊判

然。余謂孟子去齊歸鄒，鄒實在齊之西南，上云南者是。

史記田單列傳贊：

燕之初入齊，聞畫邑人王蠋賢，令軍中曰：「環畫邑三十里無

入」。集解引劉熙曰：「齊西南近邑」。

據此可知，畫在戰國時，為齊西南之近邑，其地當甚

古。殷稱東畫，齊正在殷之東，是即戰國時畫邑無疑

矣。

畫之地近齊，更有畫水可証。甲骨文有畫字，正是

水名，亦即地名。卜辭中畫字凡三見：

一，四王田畫田。(熈二·一·四)





二，𣶒在口貞𣶒衣，𣶒𣶒𣶒。(滄二·二〇·九)

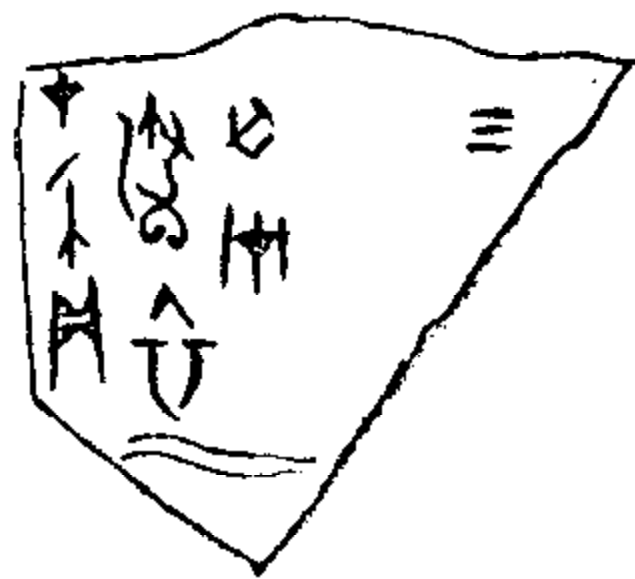

三，戊寅卜貞，今日王其田𣶒，不遘大雨。效御

𣶒。(前二·二八·八)



「𣶒」字見于第四五期，爲後起之字，當爲畫水合文，亦「畫」之繁寫。畫水在齊臨淄附近，畫之地當因此水

而得名。

畫之記載，見于風俗通義：

孟嘗君逐于齊，見反，譚子迎于畫。

孟嘗反齊，譚子遠迎之，其地自當在齊之附近。齊乘稱：

畫水，俗謂之泥河，北經臨淄城北，系水入焉。

水經淄水注云：

又有畫水注之。水出時水東，去臨淄城十八里，所謂畫中也。

俗以畫水爲宿留水，西北入于時水。孟子去齊，三宿而後出畫，故世以此而變水名也。水南山西有王獸墓，昔樂毅伐齊，賢而封之，獸不受，自縊而死。

此可證畫水即畫地所在，孟子去齊宿畫，酈氏引正作「畫」，而王獸墓在畫水南，亦即畫邑所在。

由此可知，在卜辭中，武丁時爲畫國爲東畫者，即殷末畫水合文之畫地矣。

## 叢書子目類編出版預告

謝國楨主編

- 一 本編搜輯國立北平圖書館及各大學圖書館所藏叢書，以目觀者爲限，約在兩千種以上。
- 一 本編編製方法約分四類，(一)彙刻之部，(二)類編之部，(三)叢書子目著者通檢之部，(四)叢書子目書名通檢之部，分裝四厚冊，以期無論用何方法，皆可檢得原書，供人參考。
- 一 本編所收叢書截至民國二十五年八月爲止，凡元明佳槧，及最近所出版之叢書，羅列無遺。
- 一 本編在上海開明書店出版。其彙刻之部，業已付印，不久即可出版。

## 一個回教學術團體

易君

追求學會是個不聞名的學術團體，僅是一些朋友爲了彼此勉勵「不墮落」和在學術上下點功夫，才有這一個小的組織。性質不限於宗教，不過因爲會員多半是回教徒，所以對於回教的事也去注意。朋友們都有自己的職業，有些是小學教員，有些是機關的職員，有些是大學生，都是終日忙忙碌碌。在研究的工作上很少有成績，祇有一個時期繙譯過幾本關於回教的小書籍（如和平的宗教、穆罕默德、穆斯霖的祈禱等，都在清真書報社出版），因此竟引起回教圈內一部分人的注意，甚至於嫉視，更進而誣讒。

北平牛街是個很特殊的地方，兩三千戶人家簡直可說百分之百是回教徒。這裏有個市立小學（第二十小學，現在叫牛街小學）是借用清真寺的房屋開設的，牛街上有機會入學的兒童大半是都來這裏上學。因爲大家聚居在一塊兒，更加上同學的關係，所以友情十分篤厚。從小學升到中學和到大學的朋友們，彼此常常來往，關係也不易斷絕。民國十五六年正當中國的革命高潮達到頂點的時期，一些朋友們決定回到北平（那時還是北京）辦個學校，結果成立了中才小學校。因爲中才小學校，才產生了追求學會。

中才小學校的教員一大部分是追求學會的會員，追求學會時常在計劃上幫助中才小學，因此而有顯著的進

步，外間的人很少能分清這個會和學校的界線。

這些青年們對於宗教上種種的積弊，持着必當改革的態度，於是在宗教圈內引起不少的懷疑和忌恨。

這些人因爲有機會與清真書報社合作，所以民國二十五年五月發行了正道雜誌，發表一些自己的見地。雜誌內容的材料都是那裏來的呢？中國文的回教舊書可參考的極少，阿刺伯文的道路又走不通，於是找些英文的東西來繙譯，光報和阿哈馬的亞的出版物便作了藍本。追求同仁譯文章的動機是絕對純正的，沒有偏見，不爲個人利益，根本在派別上的觀念全沒有。譯的東西總比一般宗教師講的話新穎合理，文辭也通順，因此那時一些回教的刊物都想登些這類繙譯的東西。附屬於成師的月華竟向光報聲稱正道是他們的東西，而請求在材料上的供給（正道一卷八號有否認的中文和英文的啓事）。不知怎的交易未成，他們又說追求領有阿哈馬的亞的津貼。至於阿哈馬的亞究竟是否爲一邪教派，請看他自己的出版東西好了，我們不必替他辯護，更犯不上替他辯護。追求和阿哈馬的亞的關係是交換出版物，派不派根本談不到。

中才小學於民國二十年被西北中學（即清真中學）接收去了。民國二十一年正道雜誌不再由追求主編，追求的會員因爲忙於社會上其他建設的事務，至今也少在教上有所供獻了。

# 浙江省地理述略(續)

張兆瑾

## 六 交通

本省交通可分爲陸，水兩部分言。陸道方面可分爲鐵道，公道，驛道。鐵道有滬杭杭江杭甬三綫，滬杭鐵道於清末借外資之力建設，沿路地基堅固，車行速率甚速，爲江浙交通之要道。杭江路爲內地交通之主要幹綫，建自民國十九年，成於民國二十二年，爲官商合辦。惟路基不甚穩固，春夏山水暴發，路軌每易損毀；且路軌較窄，通稱爲「小輕便鐵道」，與滬杭車軌不相啣接。車站設南星橋二郎廟，過江至西興車站爲杭江鐵路之起點，經諸暨，義烏，金華，湯溪，龍游，衢縣而達江山，全線計長三百八十公里，長於杭滬路三分之二。現杭江鐵路繼續西展，已達江西之南昌，年內即已通車，爲浙贛交通之孔道。聞將來擬由南昌西展至湖南之長沙，現正竭力建設中，將來由浙入贛湘之交通定便利多矣。杭江路之支綫僅有金華至蘭谿一段，長約二十餘公里。杭甬鐵路建設甚早，自甯波至百官已早通車，百官以西，因曹娥江鐵橋尙未完竣，在歐戰期中已形停頓，現尙未有繼續建設之擬議。曹娥江以西，至紹興一段無汽車可通，僅紹興至西興有長途汽車以通行駛耳。此外鐵道之方始築成者有蘇嘉鐵路，從此由嘉興至蘇州可不經上海而直達矣。公道大部爲汽車而設，在革命軍未入浙以前，杭富公道即已成立；十五年通車，自杭州至富陽循江西行約五三·六二公里，汽車往返需三小時。此外若餘杭公路自杭州至餘杭長二六·〇七公里，十三年通車，爲杭徽線之一段，商辦。十七年後，杭紹公路築成，於是由紹興至杭州大都捨內河運而就汽車矣。他若杭徽線餘臨段爲由餘杭至臨安，計長四二·八五公里，商辦，與杭餘路同在十三年通車。杭福線蕭紹段經西興蕭山紹興五云門，計長四八·八五公里，官築，十四年通車。杭武路爲商辦，長二五·九二公里，經餘杭西門彭公嶺雙溪，亦爲民國十四年通車。民國十五年通車者有五：一爲杭福線嵗嶸新段，自嵗縣至新昌，計長一四八·九公里；二爲杭福線黃澤段，自黃岩路橋澤國，計長一五五公里；三爲杭福線永嘉支綫，自永嘉至摩符

鎮，計長一七·二八公里；四爲杭廣線，即已成之杭富段，前已言及；五爲瓶湖雙路，經瓶密雙溪橫湖，計長一八·六二公里。以上五路，前三路爲省辦，後二路爲商辦。十六年完成者有兩路，均爲商辦：一爲杭福路嶼杉段，自嶼縣至杉樹澤，長七公里；二爲滬杭線胡長支線，自胡家兜至長安，長六·八五公里。十七年完成者有三路：一爲杭福線紹曹段，經紹興五雲門曹江萬霜，計長三六·六九公里；二爲滬杭線袁開支線，自袁化至開口，計長四·四九公里；三爲杭塘路，經杭州臨平塘，長二三·七〇公里，三路俱爲商辦。十八年完成者約有九路：一爲京杭線杭長路，經杭州，武康，吳興，長興及父子岑，長一三六·八二公里；二爲京杭線三莫支線，經三橋埠莫干山，長七·〇七公里；三爲杭福線蕭紹段紹興接線，經紹興，長三·七七公里；四爲上臨線鄞奉段，自鄞縣至奉化，長三〇·一二公里；五爲上臨線鄞奉段江入支線，自江口至溪口入山亭，長一九·二三公里；六爲滬杭線杭乍段，經杭州海寧海鹽乍浦，長約一七七·六八公里；以上六路俱爲省辦；七爲杭瓶線，經杭州小河瓶窰，長一六·二二公里，已入杭長路

線之內；八爲嶼永線嶼長段，自嶼縣至長樂鎮，長二五·七公里，商辦；九爲常玉段，自常山草萍至玉山，計長二一·四公里，亦爲商辦。民國十九年完成者有二，均爲商辦：一爲滬杭線乍黃支線，自乍浦至黃山，長三四五公里；二爲杭徽線臨昌段，自臨安化龍鎮至昌化，長三八·二六公里。民國二十年完成者亦有二路，均爲商辦：一爲商築杭廣線衢廣路，自衢縣至江山賀村及新塘邊，長八九·九一公里；二爲衢常路，自衢縣至常山，長四二公里。民國二十一年完成者，計有十五路，省築者十二，商築者三：一爲杭福線路椒支線，自路橋至海門，長一五·九九公里；二爲衢蘭線，自衢縣至龍游及蘭谿，長七一·一四公里；三爲滬杭線乍金段，自乍浦至金線娘橋，長二一·一三公里；四爲平嘉路乍平段，自乍浦至平湖，長一三·四一公里；五爲江常開路常桐段，自常山華埠至桐村，長三六·二八公里；六爲賀楓路保安街支線，自楊楓岑至保安街，長四·二公里；七爲龍永線金武永路，自金華，武義，上菱道以至永康，長六二·三公里；八爲龍永線永縉路，自永康至縉雲，長三三·八八公里；九爲杭徽路昌昱段，自昌化至昱岑

關，長四四·二四公里；十為長泗路，自長興泗安至界牌，長三八·二八公里；十一為平善路嘉王段，自嘉興至王江涇，長一四·二九公里；以上為省築；十二為滄樟路，自清溪橋至樟樹潭，長一四公里；十三為杜黃路，自杜澤至黃山甲，長二四·七五公里；十四為浦鍾路，自浦江經楊家至浦城，長二四·七公里；以上為商辦；此外十五為湯溪支線，為省築，自湯溪至羅埠，長一一·三公里。二十二年省築完成之公路有十一，合計三七三·二三公里：一為上臨線鄞鎮慈路，自鄞縣懈浦淞浦至觀海衛，長四四·一八公里；二為龍永線縉麗路，自縉雲至麗水，長四一·一一公里；三為麗龍線麗雲路，自麗水大港頭至云和，長五七·六公里；四為杭笕路，自九堡笕橋至半山，長一〇公里；五為江常開路桐濠段，自桐村十八跳至濠岑關，長二二·八七公里；六為江常開路華開段，自華埠星口至開化，長二二·五公里；七為淳蓬路，自淳安至遂安，長二八·一公里；八為杭廣線建壽路，自建德楊村橋至白沙埠壽昌，長四七·三九公里；九為建淳路建白段，自淳安至白沙埠，長四二·六公里；十為賀楓路峽楓段，自江山峽口廿八

都以迄楓嶺，長三八·八八公里；十一為義東路，自義烏至東陽，長一八公里。二十三年省築之公路頗有可觀，路線計五十二，總長一四三三·〇八公里：一為江常開路白沙支線，自十八跳至白沙關，長一一·四公里；二為曠永線東長段，自東陽經曠縣及長樂，長五三·三公里；三為杭福線蓋杉段，自蓋霜至杉樹潭，長三七·〇二公里；四為杭廣線富新段，自富陽至新登上江口，長三九·一二公里；五為杭廣線桐建段，自桐廬至建德楊村橋，長五一·六九公里；六為杭福線新天路，自新昌，三溪，拔茅至天台，長六三·四一公里；七為杭福線天臨路，自天台經仙人橋兩頭門以迄臨海，長六三·五九公里；八為建淳路淳威段，自淳安經威平至界口，長三五·七九公里；九為奉新路溪新段，自奉化新昌至溪口拔茅，長五一·一九公里；十為平嘉路平嘉段，自平湖新豐至嘉興，長二七·八公里；十一為寧穿路，自鄞縣育王岑穿山至柴橋，長四〇公里；十二為杭廣線杭富段梵云支線，自梵村至雲棲寺，長二·〇六公里；十三為雲龍路，自雲和赤石至龍泉，長七四·四公里；十四為縉仙支線，自縉和至仙都，長約七·七九公里；十



五為大目山支線，自藻溪至天目山，長一八·七一公里；十六為茶巍支線，自茶場至巍山，長一·九六公里；十七為釣臺支線，長六·二四公里；十八為天台山支線，長二·二六公里；十九為臨海穿城支線，長三·八公里；二十為壽蘭路，自壽昌檀村至蘭谿，長三·八公里；二十一為東永路，自東陽至永康，長五五·五六公里；二十二為方岩支線，自世雅至方岩，長六·七七公里；二十三為觀周段，自觀海衛經澣山至周巷，長二六·二三公里；二十四為周曹段，自周巷曹娥至百官，長三四·三五公里；二十五為奉海路，自奉化至寧海，長四五·一一公里；二十六為鄞江橋支線，自橫漲橋至鄞江橋，長八·〇四公里；二十七為鎮駝段，自鎮海至駝橋，長一三·六一公里；二十八為寧橫路，自寧波至橫山，長三三·六五公里；二十九為象西路，自象山至西澤埠，長一八·六四公里；三十為臨黃路，自臨海至黃岩，長三七·七二公里；三十一為澤清段，自澤國樂清至清江渡，長五一·五五二公里；三十二為清館段，自清江渡至官頭鎮，長一五·六二公里；三十三為永館段，自永嘉對江至館頭鎮，長一五·六二公里；三十四

為青溫路，自青田至永嘉對江，長五一·八四公里；三十五為麗青路，自麗水至青田，長七二·二四公里；三十六為浙段龍浦路，自龍泉至花橋，長九一·五七公里；三十七為餘周路，自餘姚至周巷，長一四·九七公里；三十八為餘澣路，自餘姚至澣山，長一二·六四公里；三十九為金蘭路，自金華至蘭谿，長三一·七四公里；四十為北山支線，即由金華至北山，長七·六一公里；四十一為金華接線，長二·二四公里；四十二為縣接線，長二公里；四十三為玲瓏山支線，長一·九八公里；四十四為雁蕩山支線，長三·三公里；四十五為龍遂松路龍溪段，自龍游至松口，長二三·五公里；四十六為龍遂松路遂松段，自遂昌至松陽，長三七公里；四十七為汶駝路，自汶溪至駝橋，長八·一五公里；四十八為慈龍路，自慈谿至尤山衛，長一九·四八公里；四十九為桐徐路，自開化桐村至徐村，長八·六五公里；五十為桐岩路，自開化桐村至岩村，長五·七九公里；五十一為三岩寺支線，自麗水至三岩寺，長一公里；五十二為南明山支線，自麗水至南明山，長一·八五公里；五十三為球萍路，自球川至草萍，長九公里。

以上總計浙省自民國十三年起至二十三年止，已成公路約達三一·二·三·二九公里，內有省築二六四四·〇三公里，商築四七九·二六公里。建築中之公路有三：一爲開遂路，自開化至遂安，長六七公里，預計二十四年六月完成；二爲餘安孝路，自餘姚之橫湖鎮，經安吉及孝豐，長五五·二六公里，亦預定二十四年六月間完成；三爲嘉湖路，自吳興經南潯以迄江蘇之平望，長五八·二·三公里，預計二十四年七月間完成。測量及計劃中之公路有六：一爲永遂平路，自永嘉經遂安至平陽而達浙閩邊界之橋墩門，長一〇八·二公里；二爲雲景路，自雲和至景寧，長三七公里；三爲臨嘉路，自杭州臨平經崇德桐鄉嘉興嘉善至楓涇，長九五·五公里；四爲桐分路，自桐廬至分水，長四二公里；五爲臨仙路，自臨海至仙居，長四五公里；六爲三門灣路，自天臨路之高楓經海游至三門灣海口止，長七〇公里。

本省驛道四通八達，通福建者由杭州出發，溯浙江而上，經富陽桐廬建德蘭谿龍游衢縣江山，經保安越仙霞嶺，過廿八都而跨楓嶺以達浦城。是道自江山以上，越山過嶺，行旅匪易。自溫州入閩東者，則取道於平陽

以至福鼎。入江西者，僅有江常二道。自江山至玉山約八十里，道路大致平坦，然有時越數崗陵起伏之小阜。由常山至玉山爲一沖積之原野，行旅均甚便利。通安徽者普通亦有三道：一自建德沿徽江而上至歙縣；二自杭縣西行，經餘杭臨安於潛昌化以達徽州；三自吳興經泗安以至廣德，此道交通較其他二道爲便。

至於水道交通可分爲汽船帆船兩種。汽船交通視水面之昇降爲轉移，就普通言之，自杭州至海寧海鹽以出長江口均有輪船往返；自杭州至富陽桐廬亦有輪船可通，水大時可由杭縣直達建德，間有至蘭谿者。自汽車路及鐵路先後告成，杭桐段之輪船業將日見凋零矣。甌江流域通輪船者自溫州灣以達永嘉，航運均稱便利。至若靈江流域，水流湍急，輪航不宜。內河通航者自紹興至西興，每日均有小汽船往還。長安至海寧海鹽，嘉興至蘇州無錫，嘉善至嘉興，拱宸橋以迄德清吳興，均有小汽輪船往返。是浙省之內河航運雖不能說甚發達，然可稱有相當之便利云。通帆船者，以浙江主流言，婺江可通至金華，徽江可由建德通壽昌淳安以迄歙縣。衢江自杭州達衢州分兩道：一道循常山港而上，過常山以迄

華埠；一道沿江山港而上，過江山而達清湖鎮。甌江則可由溫州以達青田，靈江則可由海門達臨海；水大時更溯江而上可通天台及仙居。其他內河航運亦甚便利。運河自杭州至北京，昔爲航運要道，今鐵道通車，捨水運而就陸，故運河日漸淤塞，直無航運之便可言。此浙省之交通大概也。

## 七 物產

本省物產之最有名者，以紹興之酒，金華之火腿，杭州之綢緞，皆爲手工業製品。以農產言，首推稻米，棉；麥次之，豆黍芝麻又次之。產稻之區最富者爲錢塘江下游，如杭嘉湖寧紹一帶，其他若浙江上游亦盛產稻米，甌江靈江甬江等處所產稻米亦不少；惟處屬高山地帶及溫台沿海一帶，因土壤與水分關係，頗不相宜。棉產大半以在餘姚上虞者爲最佳，且質量亦最豐，其他各處亦略有種植耳。麥黍多產於乾旱地帶，凡水利之不宜稻者，但有若干區內，以豆麥爲副產物。以林產言，大半爲竹松杉茶爲最。松杉俱爲高山地帶之產物，尤以在火成岩風化之土壤區域者爲最宜。竹茶往往在瘠土之不宜穀者見之，然在平原中亦能自然滋長。舉凡浙省崇山

峻嶺之地，松杉成林，茶竹成堆。按近年調查，蕭山，諸暨，浦江，金華，龍游，衢縣，常山，江山，於潛，遂昌等處，皆爲產竹之大本營，其他各處亦盛產毛竹，故每年紙料及筍類出產皆頗富。至於魚鹽之利，多半皆在湖濱及沿河一帶。若寧波海門及永嘉三處皆爲魚業繁盛之區，每年產額亦不貲云。鑛產分金屬與非金屬兩種；金屬鑛產，直無經濟上之價值可言，如鐵鉛鋅等；非金屬之鑛產，如平陽之礬鑛及散佈全省之螢石鑛，青田一帶之圖章石，於潛昌化一帶之鷄血石，每年輸出外埠甚多；他若長興之無烟煤每年產量亦不少，近年並發見該煤層石岩中含有汽油量不少，現正在試探中。

## 八 工商業概況

本省工商業以歷來調查統計，依各公路所在地，舉其重要者而分述之，如京杭路之杭州武康吳興長興。其商業以杭州爲中心，蓋以省會所在。杭州商業以綢緞，布疋，茶葉，米，木，南貨，藥材等爲大宗，每年輸出綢緞，紗羅，縐紡，布疋，香粉，杭煙，藕粉等類，價值在二千萬元以上。商辦工廠以三友棉織工廠，華豐造紙工廠，元昌，泰安，緯成等絨綢工廠爲最大。近年以農村衰

落，外貨充斥，市場停滯，絲綢兩業損失極大。武康位居山鄉，其手工業出品有織布紡綫，每年運銷江蘇一帶甚多，竹篾每年輸出亦不少。吳興商業以絲縐米為甚，生絲一項每年輸出約在一萬三四千包，縐亦在三千萬疋左右，近年則相形見絀矣。長興本無甚商業可言，自絲繭價格低落後，商業益形凋敝；惟該縣鑛產蘊藏甚富，開採者有長興煤鑛，廣生及大有石鑛等數家。杭滬路一帶之商業，與京杭路相彷彿，大半紡織均尚發達，惟海鹽手工業所製之盤香及澈浦所織之夏布銷路頗廣。其挑心竹編製之竹襯衫遐邇聞名，炎暑禦汗，最為適宜。平嘉路一帶之工商業，以平湖言，頗見清淡；以嘉興言，雖其地常滬杭路之中心，然頻年以來，農村破產，絲綢布疋之業亦見退化。工業以緯成絲廠，民豐紙廠，嘉禾布廠範圍為最大；其餘規模較小之襪廠亦不少。餘杭臨安昌化於潛商業均不甚發達，貿易品以米糧布疋絲茶紙毛竹為大宗，工業極幼稚，絲棉黃千紙，黃元紙，桑皮紙，桃花紙等手工業，每年運銷外地不少。浙江流域各縣，其商業之繁榮除省會杭垣外，以蘭谿為最，工業亦然。蘭谿工廠有火柴公廠，織機廠。手工業品如建德之

五茄皮酒，富陽之紙，龍游之粉乾，衢縣之皮箱，江山之麥桿辦，常山之藤器，金華之火腿。蕭山商業甚繁榮，每年輸出絲繭，棉花，紙貨，菸，茶，麻，葯材等；手工有西法布。紹興商業甚旺，每年以紹酒京莊暢銷國內外頗鉅，其次錫箔綢緞棉花絲繭亦產不少。嵗縣，新昌，天台，臨海，海門，黃巖，溫嶺，永嘉，平陽等處除永嘉工商業較為繁榮之外，直無足述之處。鄞縣為浙省三大商埠之一，商業繁盛，工業亦甚發達。工廠規模之較大者為機械工廠，和豐紡織廠，通利源榨油廠，正大火柴廠等，其次為織布絨席翻砂等廠耳。此外尚有諸暨，浦江，義烏，金華，蘭谿，衢州，常山，江山之桐油，柏子油，茶子油業，全年總產額約值三百餘萬元。其他各處工商業不值一言，良以兵匪連年，水旱叠接，農村之經濟破產已至極點，向所稱為江南富庶之區，在目前情況看來，竟呈名不符實之狀況，亦足悲矣！

### 九 教育

浙江教育之發達，除江蘇外，在國內首屈一指。就高等教育之學府而言，在省會中有國立浙江大學，分文理學院工學院農學院及法學院。私立大學有之江文理學

院，省立專門學校有醫學專門，國立藝術專門學校。省立中學有十二處，省立高級中學有五所。市立中學在杭垣一處已有市立中學及市立師範二所，其他各市亦有若干所。私立中學則數不勝數；縣立中學亦甚多。他若鄉村師範，農科職業中醫及其他各校，五花八門，亦應有盡有。至於小學，無論是區立或市立均甚普及，甚至若平民夜校亦到處皆有。按實際調查，每縣文盲較以前要少若干倍。浙省雖稱富庶之區，然貧寒子弟之求學者佔大半數，富貴子弟以生活寬裕，不思以讀書為其謀生出路也。按近年統計，本省縣市立中學凡二十六校，每年經費約二十餘萬，學生人數計八千餘人。又已立案之私立中學凡三十九校，學生凡八千餘人，每年經常費六十萬左右。初等教育分幼稚園，初級小學，高級小學，完全小學四類，合計一萬一千七百餘所，共有男女學生，計七十萬人，每年經費約五百萬元左右。中等教育分初級，高級，完全，師範，職業五類，合計一百二十餘所，學生二萬餘人，每年經費二百萬元。高等教育學校凡入學生共有一千餘人，每年經費一百餘萬元。此種統計，係合公私立而言。

## 十 政治與民生

浙省政治自來多為軍閥所包辦，革命軍未入浙以前，各縣苛雜捐稅種類甚少，當時錢糧一兩每年須納二元四角左右，其中包含南米在內。革命軍入浙以後，每兩錢糧須納銀由四元而六元以迄十元，其中所含附捐不勝其數。在農村破產下之中國，水災旱災兵匪浩劫相繼而起，小地主既不足以自給，又焉能負此巨額之捐稅？即大地主亦奔走呼籲，乞告無門。號稱為富庶之江南，在此情況之下，實難生活。此外如增加鹽稅，民國十五年以前，每元可買食鹽二十餘斤，十五年以後，則每元由十五斤減至十斤。處此生活程度日高之年，一般人日常所不可缺之食鹽如此飛漲，實由政治之不良而擅增鹽稅，以充省稅國稅之不足。查各國之政府從未有徵鹽稅若中國之劇者。吾浙為濱海產鹽之地，其價昂若此，不產鹽之內地，其價之昂益可想見矣。其他若清丈土地，開各省之先例，其清丈之費，概由田賦捐項下所抽出。又若於每城市鄉鎮之各要塞建築碉樓及辦保衛團，其經費亦由糧戶與商家分担。按之實際，則碉樓之設徒為點綴而壯觀瞻；保衛團丁之設，亦徒有其名而無



補於實際。如二十三年八月間，江山南西東各鄉爲紅軍所陷，居民大受損失。當地政府既不防患於前，又不請軍力抗，僅知隔岸觀火，魚肉人民；而上級政府不特不加以懲辦，且又益加獎勵。舉此一端，已足知政治之一斑矣。此外尚有爲吾人所當注意者，年來吾浙受旱災之損失甚大，政府雖名義上辦理賑災之事，其實所得賑災之款，皆由各縣長保管。聞江山某縣長竟以私人名義存貯此救濟災民之巨款，其用意之妙，可謂無微不至矣。關於建設方面，年來進步之速，斐然可觀，較諸他省，不啻有天淵之別。關於教育，則學校之數量加增，而質方面亦稍有改進。惟教育經費嫌不穩定，屢有積欠之虞，此實爲教育界之不幸；如能永久保障，則教育事業之推進，必可得一相當之收穫。作者雖爲浙江人，十餘年來負笈四方，足涉南粵北燕，東海西鄂，對於本省之政治不甚熟識，未能得一確實之調查；但聞鄉里諸先輩及各處之新聞，咸謂現在的浙江反不如盧永祥孫傳芳時代之浙江，推想當時人民所應納之捐稅少於現在數倍。今所確實削減者僅釐金一項，此種捐稅病民害商，雖經削除，然復以營業等稅代之矣。

## 十一 風俗及言語

浙省交通較爲發達，故風俗甚爲開通，而不似內地諸省之閉塞與守舊。近年以來各城市鄉鎮之婦女纏足與蓄髮爲辮髻者，寥若晨星。人民多勤儉樸誠，尙浮華之風亦不多見。惟山地居民性較剛強，但亦能隨機應變；平地居民，性較圓滑，賭博好訟之風甚熾，富豪之家倏而傾家蕩產者時有所聞。迎神賽會，則甚爲普遍，大而繁華城市，小而窮鄉僻里，莫不有定期之盛舉。當春秋佳節，男女老幼赴廟宇進香者擁擠於名山勝地之途上，如定海之普陀山，杭州西湖之靈隱寺兩處，其最著者也。鬪牛之風亦常見於東陽義烏一帶，似每年定期舉行者。至於宗教觀念，隨地而異，大致言之，信奉佛教道教者較多，而耶穌基督教者略少。論慶弔酬酢之事，以近年農村破產之影響，較爲簡省。宗祠家祠最爲發達，實江北各省所少見，冬節春節均爲祭祖宗之期，大陳其豬羊丁餅之類。祠有祠產，其多寡視各祠後裔之貧富而定，若富家可隨時捐出或抽立爲祠租若干，每年由族長派人管理之；貧者則本無捐抽之可能，故祠產甚少。現鄉村大半爲聚族而居，多以男耕女織爲生活；惟

交通稍使之鎮城則完全雜居，蓋四方遷徙以謀生也。此外尚有畚民專以船為家，散佈於浙江流域甚多。清代制度森嚴，聞不許畚民登陸，亦不准其受科舉考試之權利，此種法律當係帝制時代設下之限制。近來畚民已不常見。在溫州處州高山地帶，尚有一種風俗可注意者，即女人常操作農事生活，而男人則專司家事；此等婦女之身體甚為健康，較諸平原大城市鄉鎮之婦女強多矣。

論及語言，至為不一，概括言之，即與江蘇南部同屬於吳方言，此係近年中央研究院語言研究所調查研究之結果。然詳細分之，最通行於本省者為杭州話；嘉興及湖州一帶大致類似吳語；寧波紹興一帶則又成一種語

言。其每語之重音在前，往往多用鼻音，喉音次之。溫處台三處亦係多用鼻音，每語亦多重音在前。但此三處雖頻東海，以山脈與交通關係，語甚複雜。金華一帶之語言，亦自成一系，與建德衢縣各處截然不同。建德處山地之中心，與安徽之婺源為隣，故有若干語言與徽州相類似。衢屬各縣之語言大都以江山語為標準，而江山語中以二十八都之官話為最易聽。金華一帶之語言，聲音變化甚大，且人民講話之速度甚快，外地人頗不易聽懂。是浙江之語言，欲究其詳，非經調查而比較研究之不為功。名雖為吳語方言，實則殊甚複雜也。

# 水利月刊

## 第十卷 第三期

### 目錄

- 編輯者言……………(汪胡楨)  
 流量比率曲線與黃河在潼關最大流量之探討……………(楊炳堃)  
 土力學試驗之實例……………(段幹王永鎮合譯)  
 佛勒斯諾灌溉區參觀記……………(張光斗)  
 中國河渠書提要(三)……………(茅乃文)
- 附錄
- 魏凱致李會長函……………  
 方修斯公子致李會長函……………

中華民國二十五年九月出版  
 南京梅園新村三十三號

## 水利月刊合訂本發售

一卷至十卷

自創刊號起至二十五年六月止，每卷一冊，用沖皮脊包角，布面燙金裝訂，高五公分，闊一九公分每卷實價國幣三元，郵費在內。存書無多，欲購從速。

△中國水利工程學會出版委員會總發行△

南京梅園新村三十號

# 雁蕩山遊記

第一日（二十五年五月二日）

## 由天台赴雁蕩

二十五年五月一日晚，余與吳稚暉先生，蔡子民先生夫婦，徐季蓀，陳仲瑜兩先生，遊天台山既畢，回抵國清寺，適與邵翼如先生暨其夫人張默君女士，許師慎先生相值，乃相約於翌晨同遊雁蕩。明日及初四日，余本應到杭出席一會議，以覓車不便，且不欲失此遊山機會，因即電杭請假。此雖余遊興過于濃厚，而亦天台雁蕩風景足以引人入勝之所致也。

五月二日晨六時起，天晴，七時由國清寺動身。同遊九人，分乘汽車三輛，追風逐日，向雁蕩而進。浙東一帶，鄉民多在樹幹上結圓錐形之草堆，其下部距地面三五尺許，形狀頗奇特，此北方之所無也。

晨八時過貓嶺，其地海拔二六〇米。八時四十分到臨海（即台州），進望華門。汽車站在舊天寧寺（臨海至杭州每日有直達之公共汽車），余等在此稍息。復由汽車站步行



台州寶塔及靈江浮橋 潤章攝

（一圖）

出南門，過靈江浮橋，吳邵陳諸先生先行，季蓀先生與余隨其後。汽車則由汽車

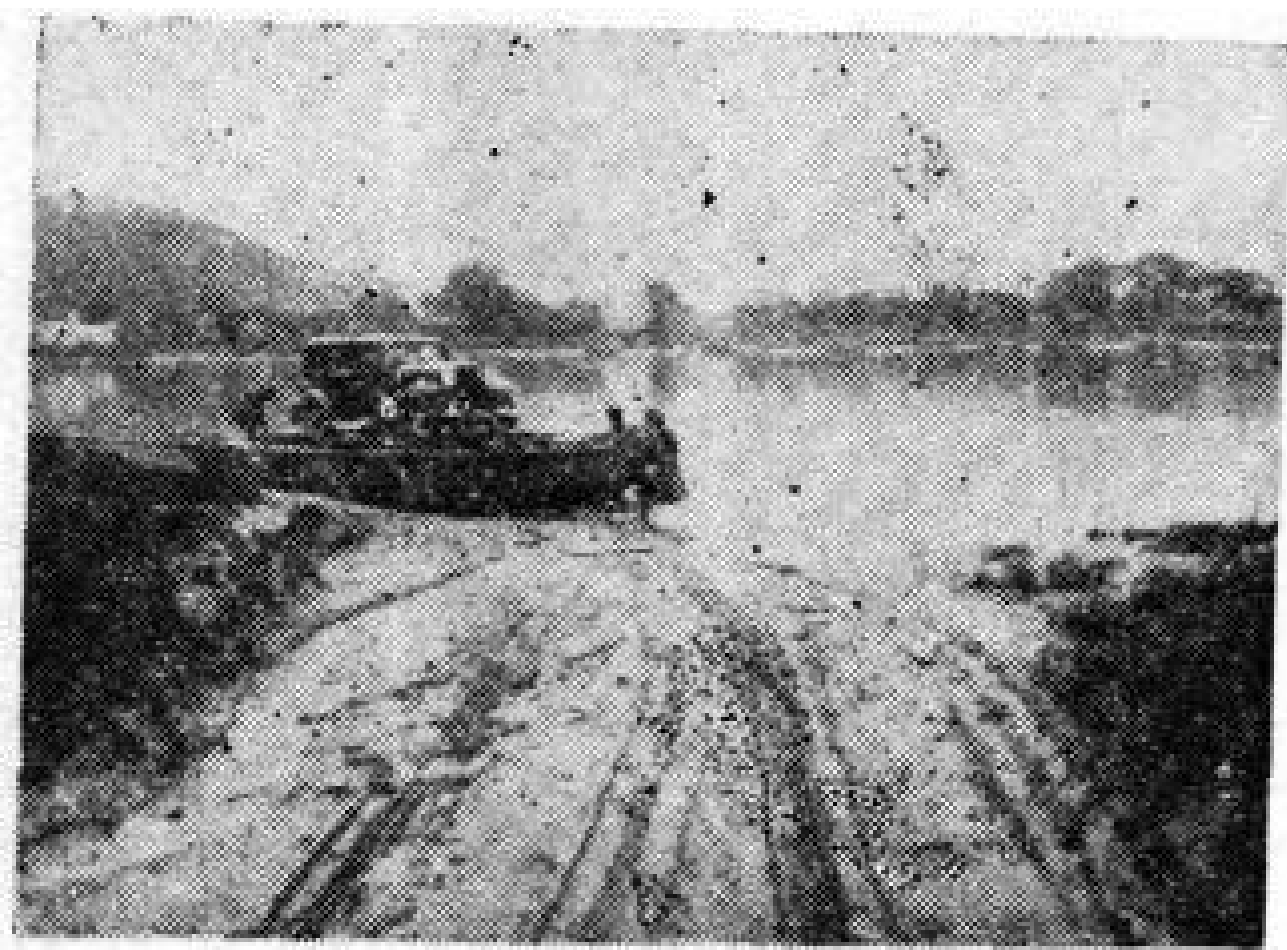

靈江渡船 潤章攝

路馳至江濱，搭渡船過江，因靈江兩岸公路之終點，尙未築通行之鐵橋也。余與季蓀先生在臨海南門外一小飯鋪，各進麪食一碗，此麪乃季蓀先生親手烹調，故鮮美可口。南門一帶，商戶櫛比，尙稱熱鬧，稍一流覽，即相偕過靈江浮橋。江面甚寬，橋係以木船多隻順水流方向浮於水面，兩船相連，鋪以木板，人行其上，極為穩便。台州南門內有小山，兩峰之

李書華

1

巔各築寶塔一座，隔江遙望，風景絕麗。過浮橋後，即步行至公渡口。是時余等所乘之汽車，渡江者僅一輛，餘者尙在彼岸未渡。蓋渡船，乃一木製大船，汽車由岸邊移至船上，船夫數人，用力搖動，始能抵岸。今台州渡口止有大木船一隻，往返一次僅能載汽車一輛，而費時則需半小時之久，故直至十點二十五分，三輛汽車，始全行渡過。衆人乃相偕登車，向黃岩前進。

晨十時三十五分，抵長石嶺，海拔八〇米。十時四十五分抵楊梅嶺，海拔一〇〇米。沿途見黃紅色之杜鵑花，燦爛盛開。次過大豆嶺，前番嶺，馬頭嶺。十一時十五分，乃抵黃土嶺，其地海拔一四〇米。據汽車機師（浙公路局汽車夫稱機師）云，此嶺所產之笋，遐邇馳名。

十一時二十五分抵黃巖縣城對面之永寧江北岸。江上無橋，余等下車步行，由浮橋過江。浮橋之構造，亦與台州靈江之所見者相同。汽車由渡船過江，法亦如前。余等曾到黃巖城內，巡視街衢商肆，覺其繁盛，遠勝台州。余等在黃巖渡口一小飯館內用午膳。季蓀先生在城內購活魚一大條，鮮竹笋二根，携至飯館內，與蔡夫人共任烹調，鮮美適口。

下午一時二十分動身。黃巖附近，橘樹成林，多植於稻田中高崗上。至路橋鎮，有叉道：一東北至海門，一南至雁蕩，余等向雁蕩進發。二時過澤國，二時半抵小溪嶺，其地海拔二〇〇米。

二時五十五分至水漲，前臨深溪，水面雖不寬，但因無橋，汽車仍用渡船拖過。三時二十五分渡溪後又開行。三時二十八分過黃泥嶺，海拔一三〇米。至白溪，有叉路：一西南至樂清，永嘉（即温州），一西北至雁蕩山。抵雁蕩汽車站後，下車向南，步行轉東過橋至雁山旅社，時已下午四時矣。下車時天正落雨，少刻即止。

雁蕩在浙江樂清縣東北部，山之西隅有峰名雁湖，蘆葦叢生，所謂湖者，實即蕩也。秋雁嘗宿於此，因以雁蕩名全山。相傳雁蕩爲晉時十八大阿羅漢第五位尊者諾詎那所開。唐杜審言遊大龍湫，有題名。明徐霞客兩度來遊，留有遊記。今人蔣叔南先生，對於雁蕩建設，極爲熱心，皆足爲此山之知己也。

雁山旅社位向東南，海拔五〇米，乃甌海實業銀行，杭州及上海通易公司黃旭初先生所創者，開設未久，

而布置頗雅潔。房價尤廉，特別房費每客每日僅國幣一元五毛，普通房費每客每日一元；特別膳費每客二角五分，普通膳費每客一角五分，隨從人房膳費每人每日五角；旅客在十歲以內者半價。

是日下午即在旅社休息，不再出遊。值雁蕩山名勝建設委員會常務委員潘耀亭先生亦住此旅社中，來談雁蕩山之形勢頗詳。傍晚，蔡夫人同季蓀先生入厨烹調，余等又得飽餐一頓，真口福也。蔡先生喜麪食，獨進麪一碗，餘人則用米飯。飯後，大家開會討論遊程，決盡三日時間，遍遊諸勝。日初出遊，日落仍宿於此。又擬定遊程路線，始寢。

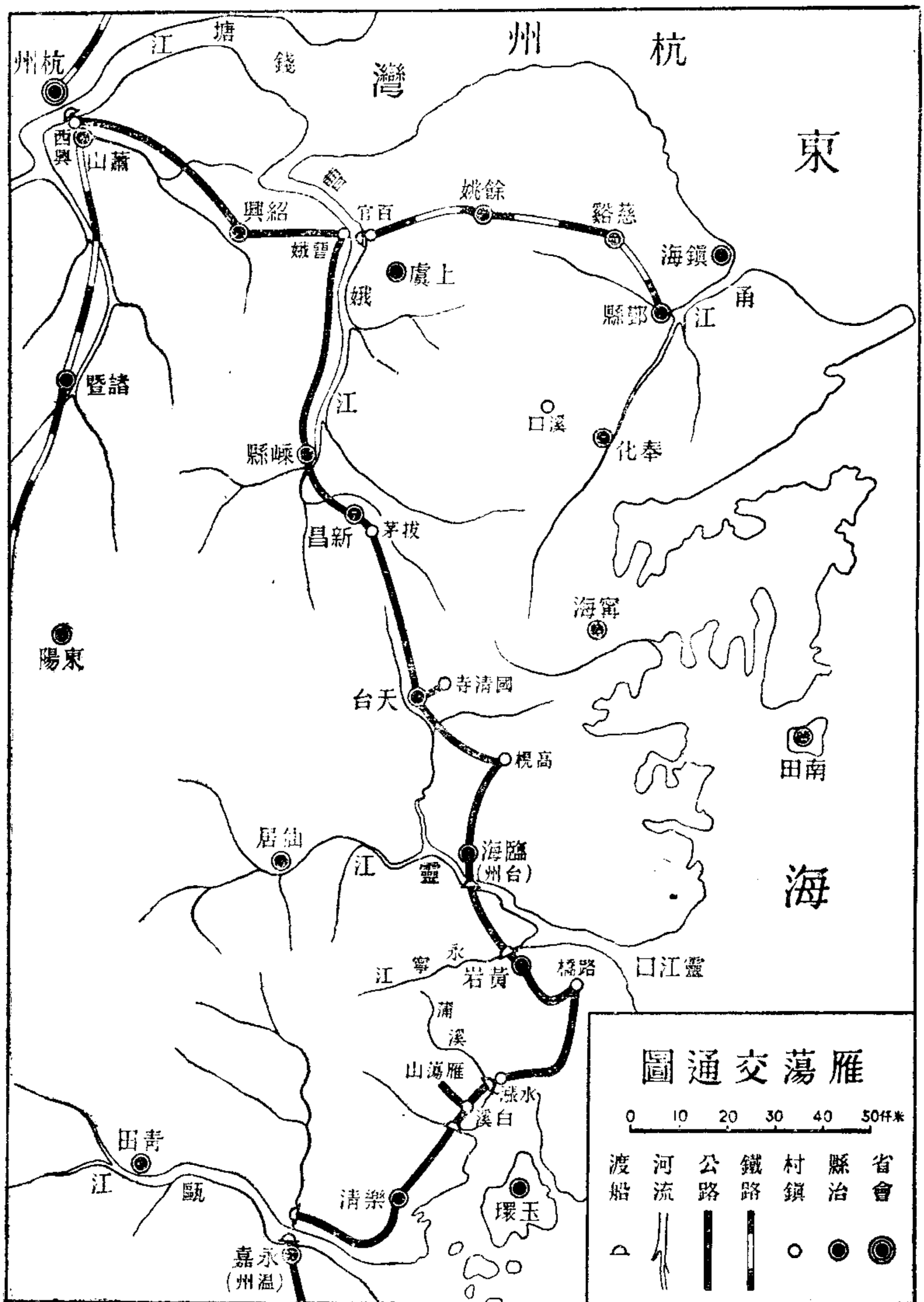

第二日（五月三日）

遊靈岩，三折瀑，東石梁，靈峯。

晨六時起。昨夜雨甚大，天微明，又雷電交作。此時雨雖停，陰雲滿布，室內氣溫攝氏表一八度半。旅社已代雇妥肩輿，余等一行九人，每人一乘。



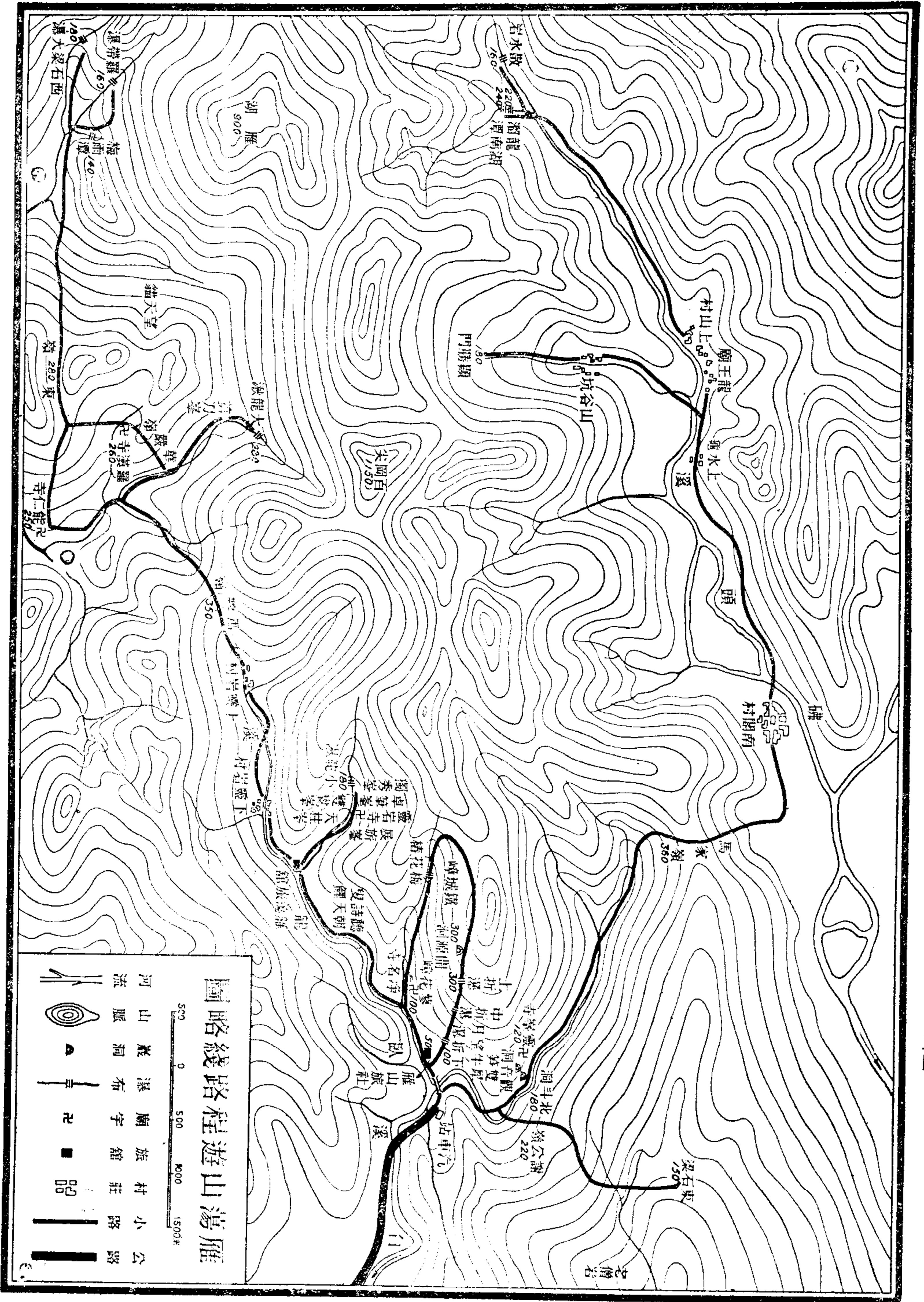

晨七時二十分出發赴靈岩。出旅社向西南行入山，沿臥龍溪岸逆行而上，沿途看『猴睡』，『將軍抱印』，『聽詩叟』，『朝天鯉』諸奇石。此間各名勝，皆以木牌標其名稱，並用紅色箭頭指其方位，遊山者頗以為便。是時天忽變陰，雷雨交作，來勢極猛，乃急行，七時五十分至雁蕩旅館避雨。

雁蕩旅館北向為入靈岩谷口，較雁山旅社規模稍小，房價亦較廉。計房價：特等每宿大洋八毛，頭等每宿大洋六毛，二等每宿大洋五毛；膳費：特等每客大洋二毛五分，普通每客大洋一毛五分。

少時，雨稍停，由雁蕩旅館動身折向西北，入山漸深，景物更勝。近靈岩寺，則見『獨秀』，『卓筆』，『天柱』，『雙鸞』，『金烏』，『玉兔』諸峰，拔地

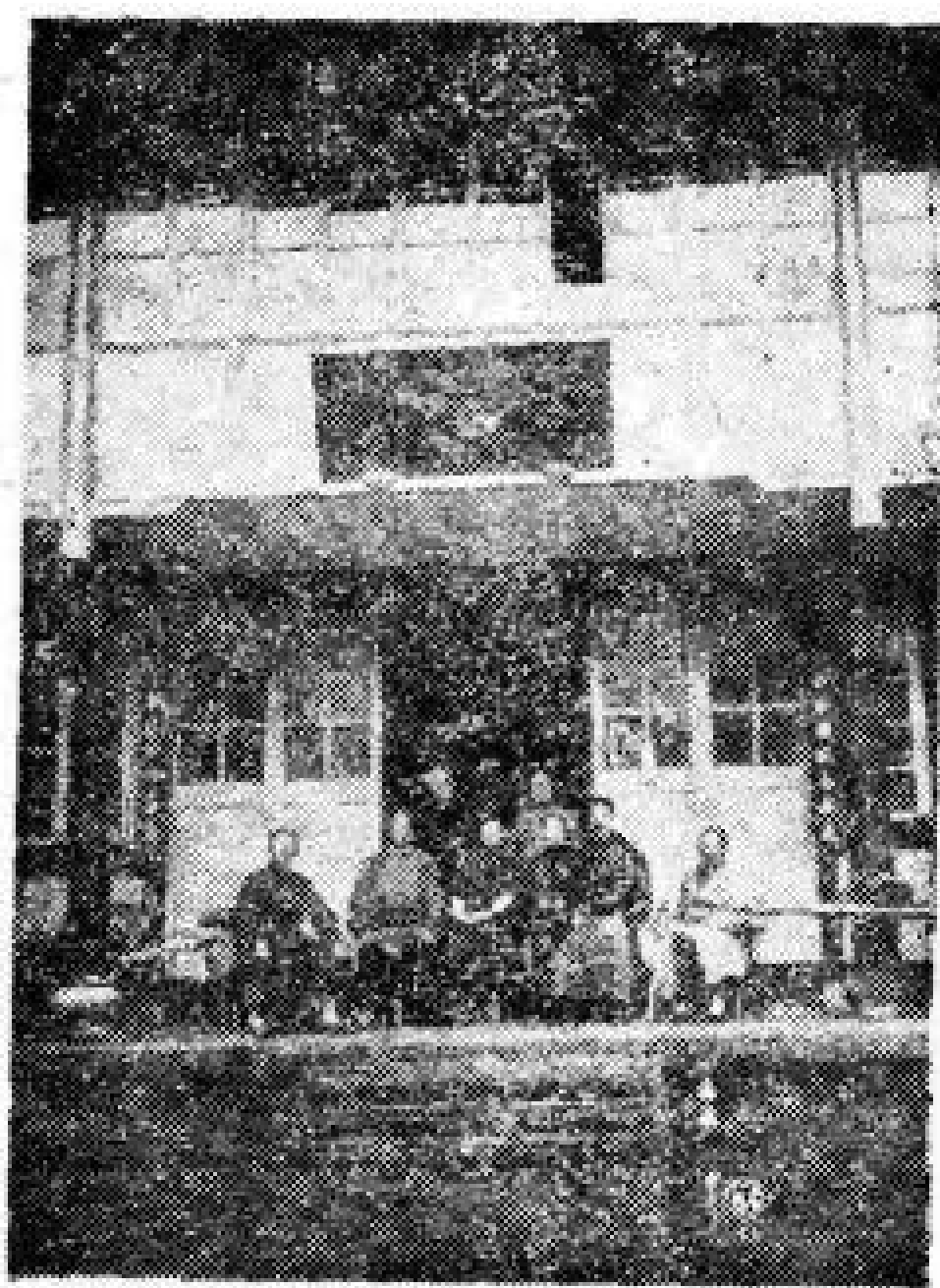

左至右由 寺岩靈

如翼邵 君默張 章潤李  
 徐季徐 君仲陳 民子蔡  
 吳稚 人夫蔡

(三圖) 攝 章 潤

而起，矗立雲中，非人跡所能至也。

八時五分抵靈岩寺。寺久失修，蔣叔南先生毅然復其舊觀。寺南向，三面憑山，如別一天地。『靈岩寺』三字，為南海袁有為先生所書。寺前左展旗峰，右天柱峰，皆斗峭絕壁。登聽瀑廬，上有梁寒操先生所書額。在此可遙望小龍湫瀑布，如長條絲綉，懸諸岩際。旋與

吳先生及仲瑜

先生步行至小

龍湫瀑布之

前，瀑布面

西，高約二十

丈，飛泉由山

巔越絕壁怒吼下瀉，水聲如雷。瀑布之前，對者為絕壁，在入口處，可望『龍鼻』『天窗』二嶺，其右則『捲閣峰』在焉。

靈岩附近，奇峰怪石，壁立峻削，雄壯偉大，光怪陸離，直非筆墨所能形容。徐霞客遊記中謂：『銳峰疊嶂，左右環向，奇巧百出，真天下奇觀』，信不虛也。

十時由靈岩赴淨名寺，仍由原路過雁蕩旅館，旋右

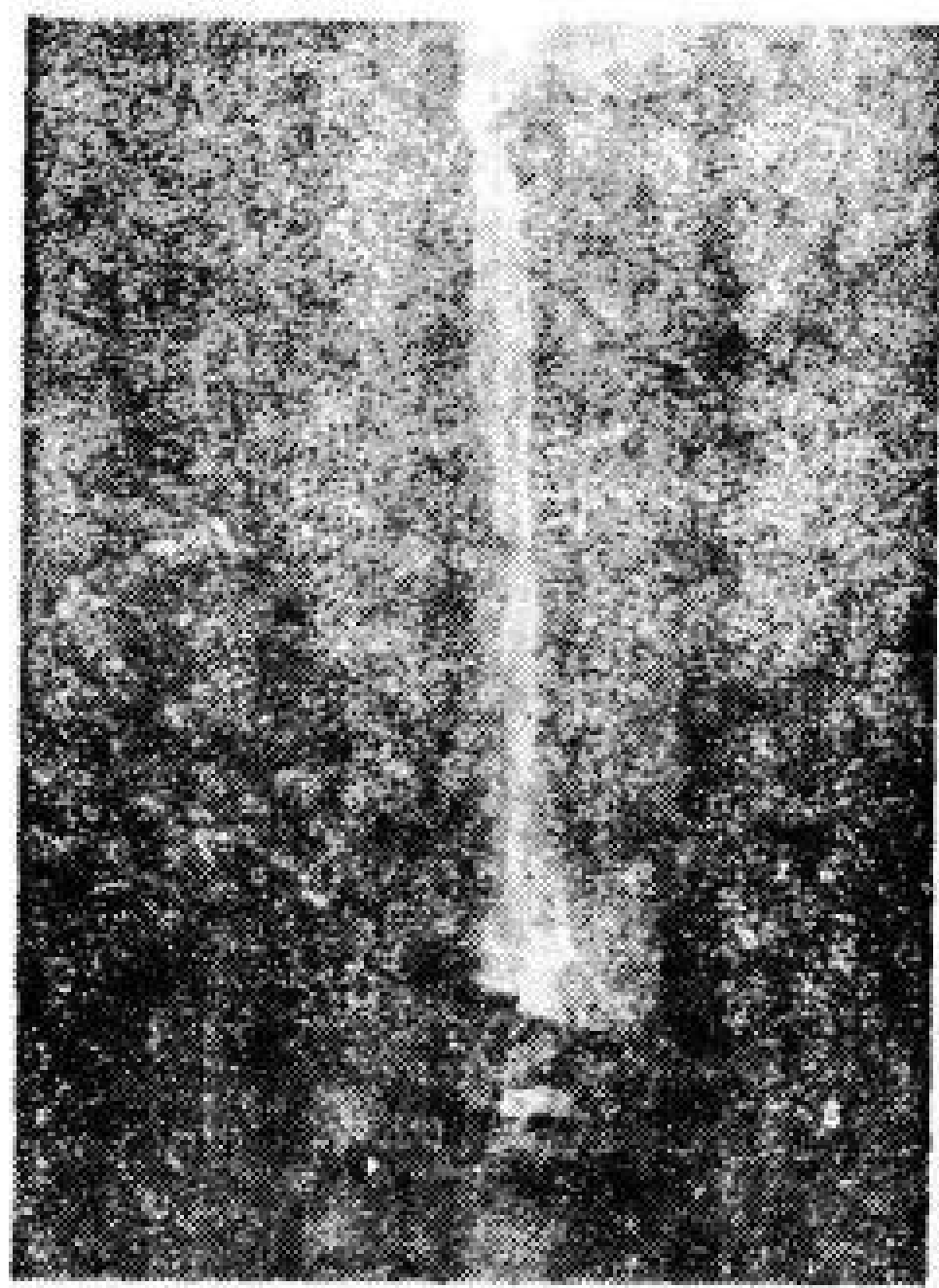

(四圖) 攝 章 潤 湫龍小

轉向西入淨名寺谷口，見『老猴披衣』石絕奇特，且酷肖真猴。十時二

十五分抵淨名

寺，寺南向，

其地海拔一

〇〇米，寺後

倚蓼花障。入

寺，住持出迎，詢吳先生貴姓，答曰：『姓王，人呼爲王老頭子者即是』。嗣後方知此寺住持，乃老談之姪。

蔡邵徐三先生及蔡邵兩夫人，由住持導觀寺內各殿。吳先生及陳許與余等四人，因喜觀山景，不欲久留寺中，遂出寺沿溪岸而上，步行至鐵城障，開展若屏。

觀梅花椿瀑布，自石壁下注，高約十餘丈，水流而下，散成細絲。吳先生指此而言曰：『此瀑花大似新娘子所披之白頭紗』，真絕妙詞也。又觀維摩洞，洞南向，約四丈。旋上至鐵城橋（一名石梁橋），寬僅三尺餘，長十餘丈，兩旁皆深崖。由此愈登愈高，十一時三十分抵餐霞洞（即開源洞），其地海拔三〇〇米。時忽大雨，余等在洞中避雨，約十五分鐘，雨稍止，仍前行。按此段

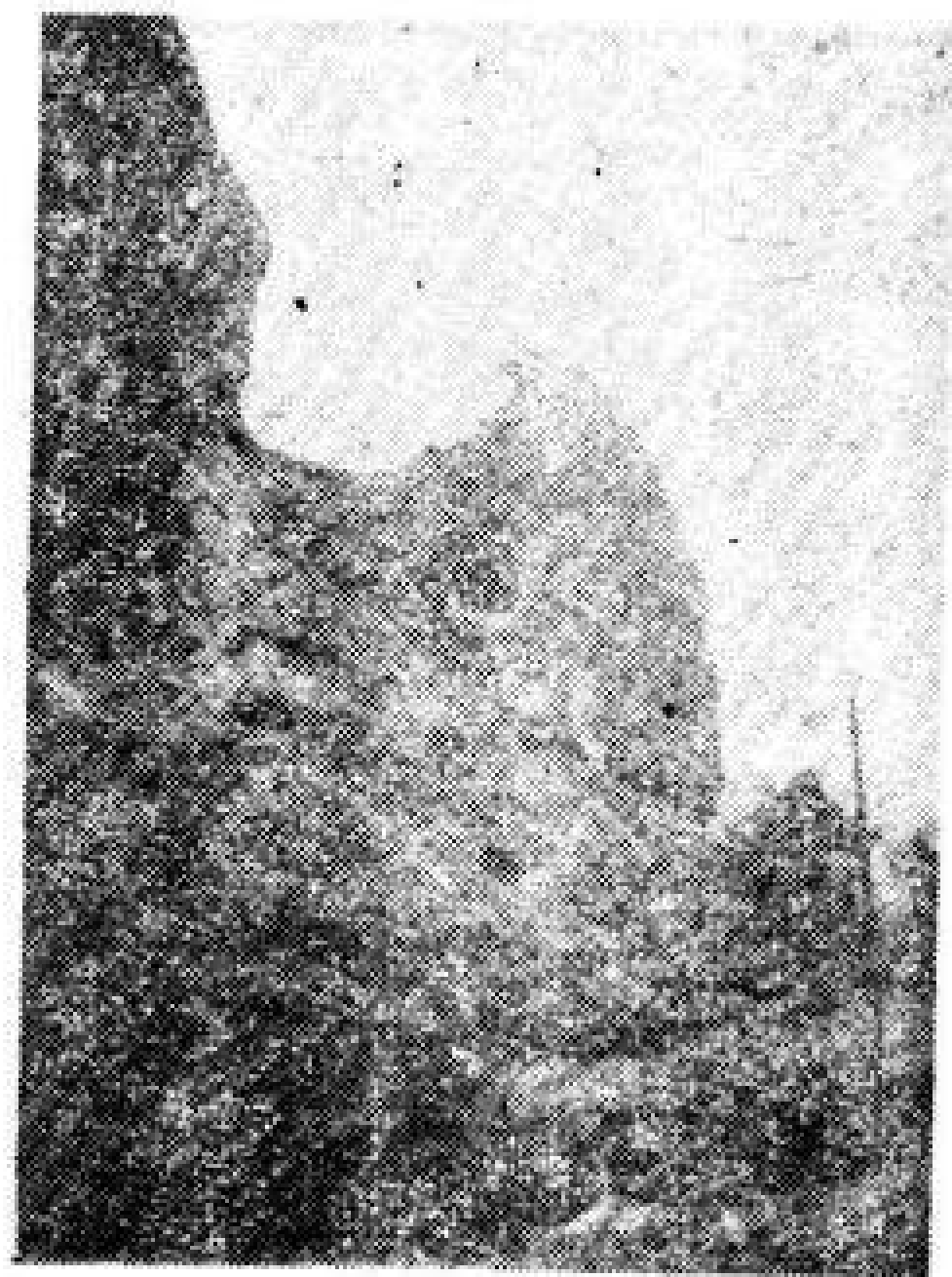

(五圖) 攝章潤 『衣披猴老』

山路爲新修者，左則障峰綿延，削壁陡立，右則下臨深澗，直視無底，清奇秀麗，嘆觀止矣。

十二時十分，至上折瀑，其地海拔三〇〇米。入洞口，周圍直似圓筒形之石壁，高數十丈，瀑布由絕壁下瀉，澎湃洶湧，聲似雷鳴，瀑花四濺，寒風逼人。出洞口東望，可見樂清海灣。旋循石級下山，十二時五十分抵中折瀑。再下山，則至下折瀑，海拔一〇〇米。兩瀑布亦均可觀。上折瀑，中折瀑，下折瀑，總稱三折瀑，以上折瀑爲最勝，而以下折瀑距雁山旅社爲最近。

下午一時回抵旅社，蔡先生諸位早已由淨名寺歸來多時矣。稍息即進午飯，準備下午遊東石梁及靈峰。

下午二時十分離旅社，乘肩輿向東石梁洞前進。沿溪水西北行，登謝公嶺，其最高點海拔二二〇米。西北遙望『接客僧』（亦名『老僧

(六圖) 社山雁于購 『僧客接』

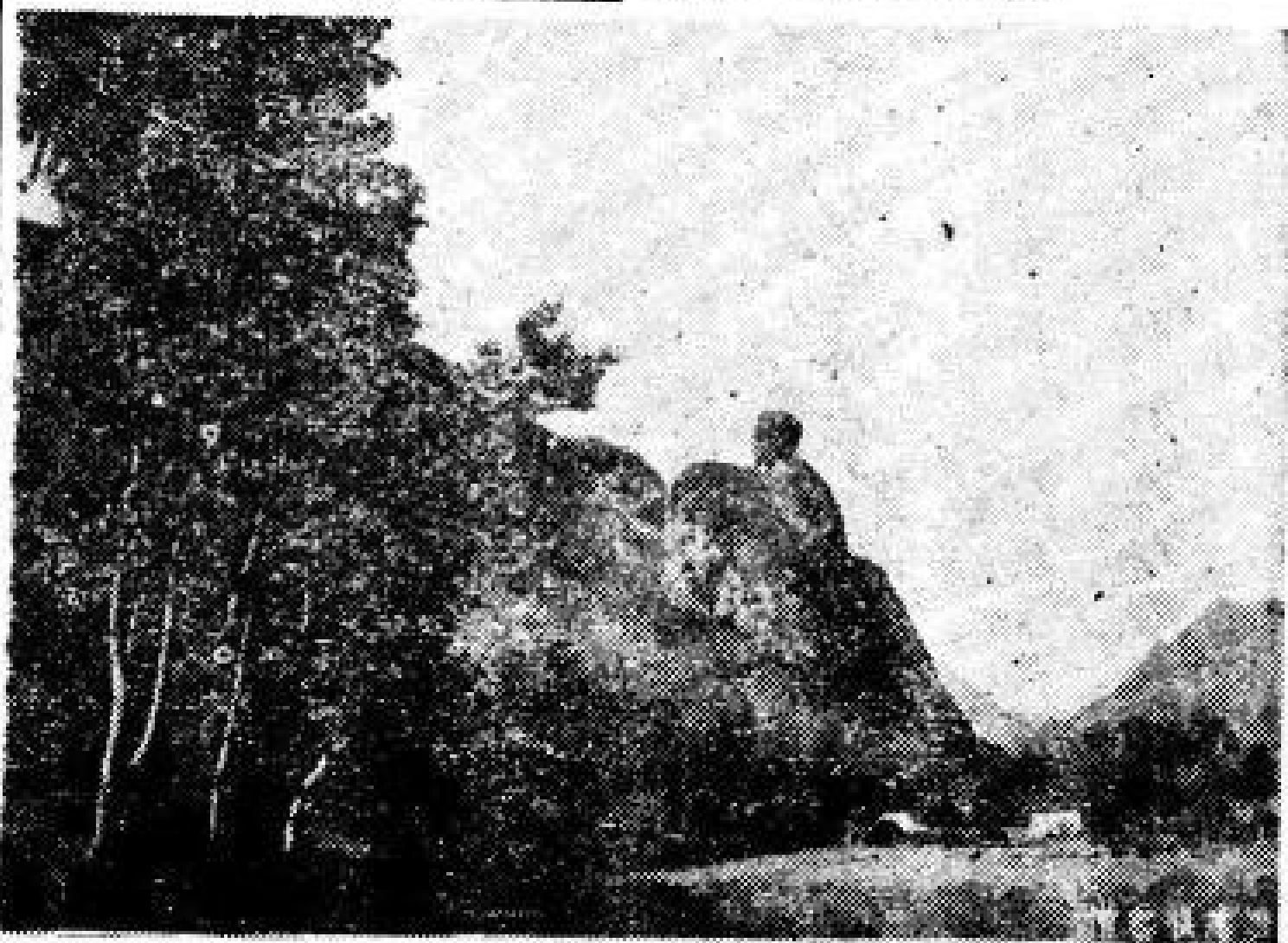



岩」裂裂禿頂，道貌岸然。折而北至東石梁洞，時已下午二時五十分。東石梁洞海拔一五〇米，洞雖深廣，惟覺平淡無奇耳。

下午三時零五分，由東石梁循原路而歸，過謝公嶺折向西北，已至靈峰道上。三時四十分抵靈峰亭，亭在雙笋峰（一名蠟燭峰）旁，於亭前可望『鬥鷄』『犀牛望月』，『仰天

龜』諸勝。崇巖怪石，夾溪林立。渡溪北折步行十分鐘，抵靈峰寺。寺東向，其地海拔一二

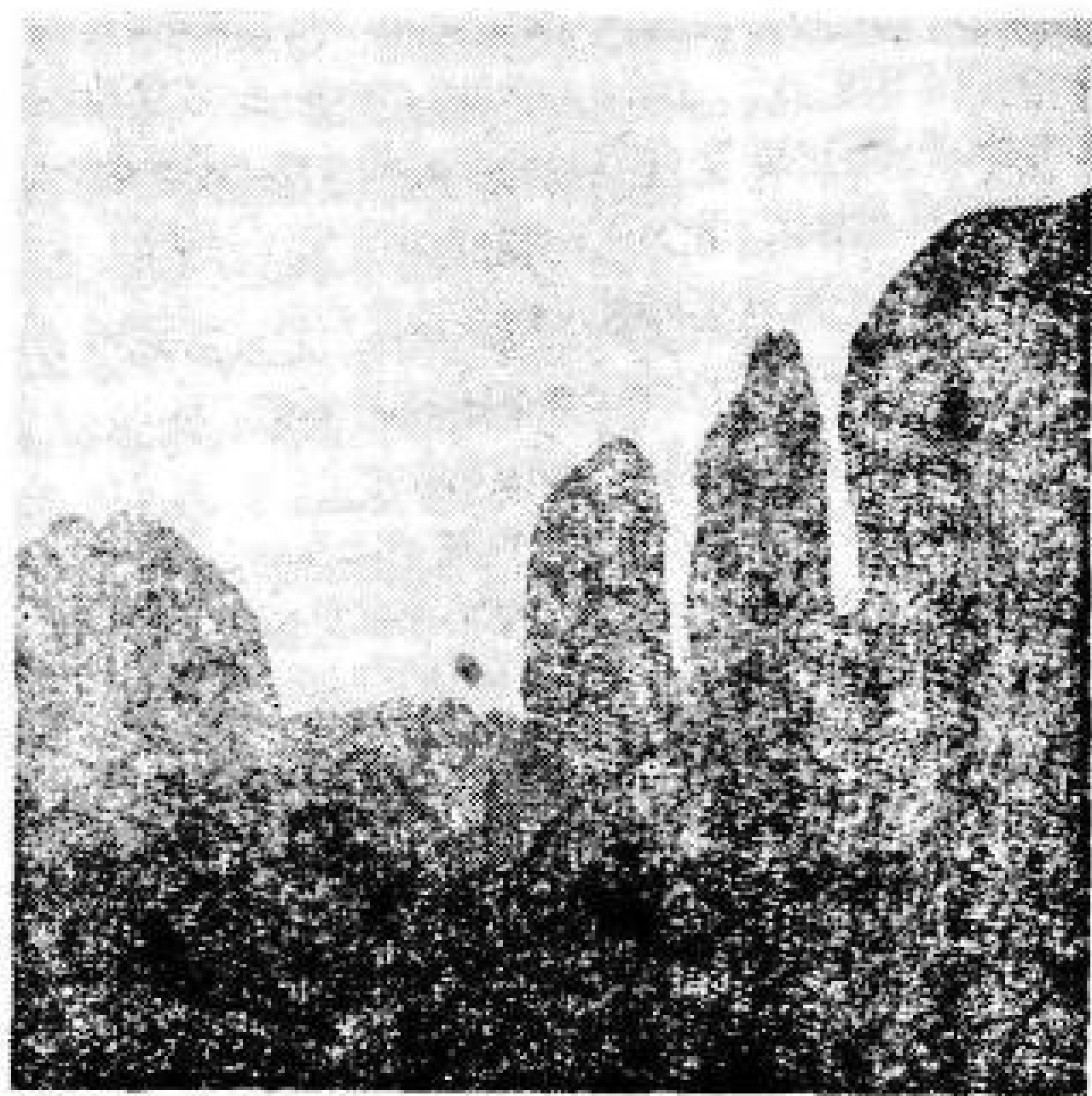

(七圖) 贈寄如翼邵 攝慎師許 峯奇雙

〇米。寺乃新葺，有樓二級，登樓左望『金鷄』，右望『犀牛看月』，惟樓簷甚低，遮掩風景，殊可惜也。寺前山峰皆奇峭，高聳無寸土，使人見之，頓生豪氣。旋至西南白雲庵，庵之西南為積善堂，堂之西南則紫竹林也。

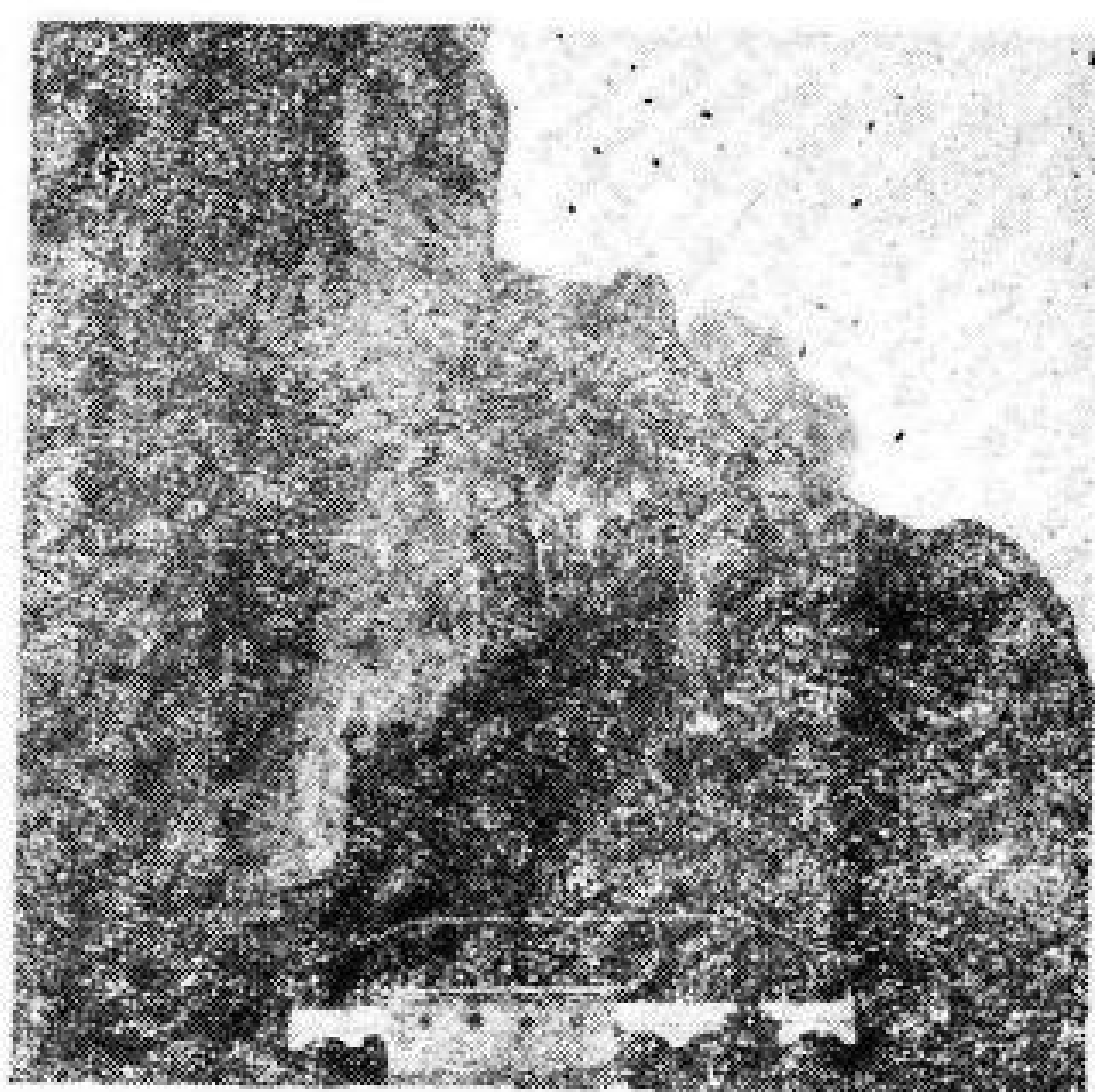

(八圖) 贈寄如翼邵 攝慎師許 寺峯靈

下午四時三十分抵北斗洞，海拔一八〇米。洞為道士廟，有樓四級。四時四十分至觀音洞，兩峰相倚，夾而成洞。循石級而

上，洞口東向，正對『雙笋』。洞中就石岩而建樓九層，上層每層有房五間，中

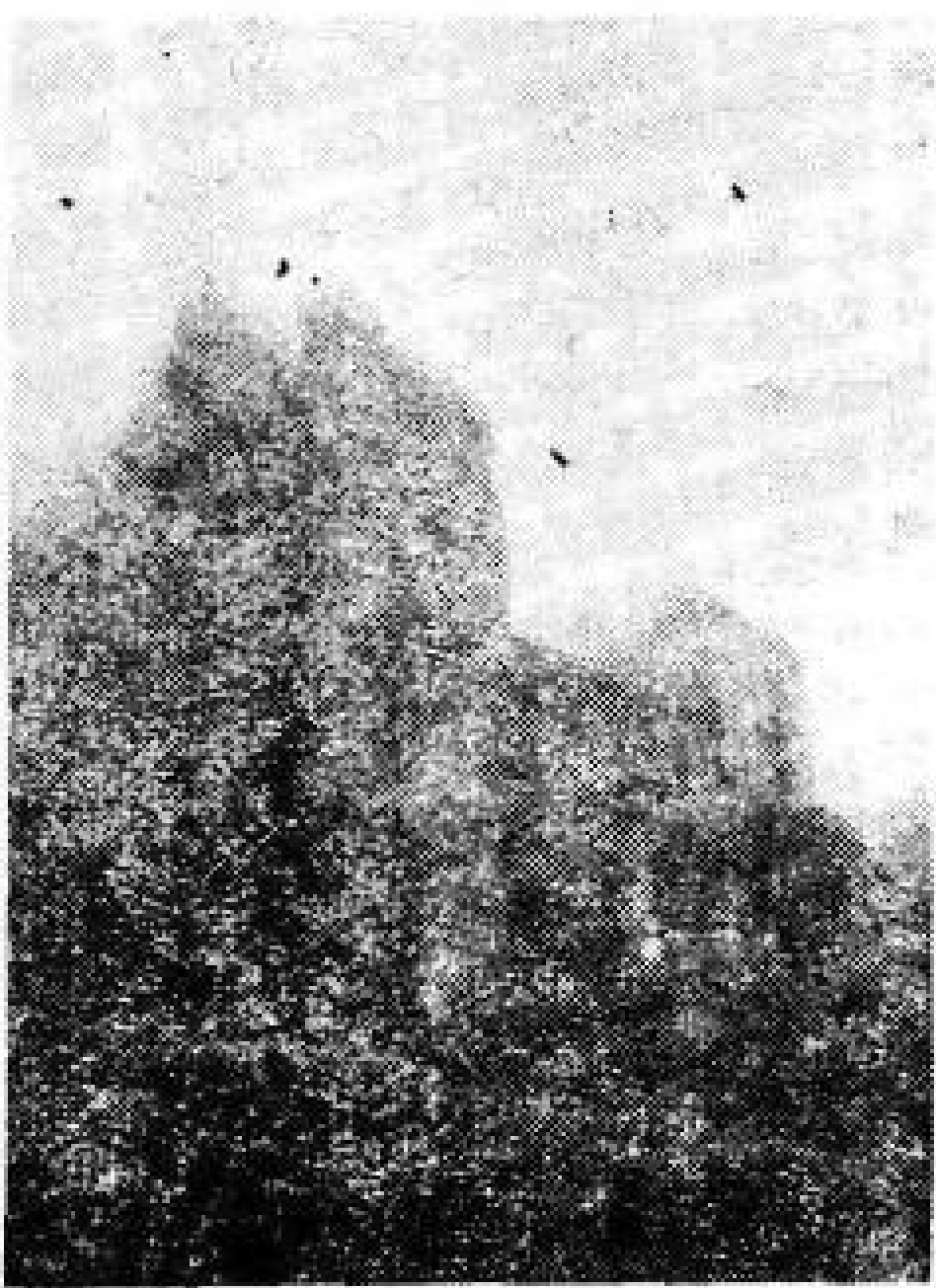

(九圖) 攝章潤 洞斗北及洞音觀

層四間，下層三間。三層樓品茗處，海拔一八〇米。五樓石壁間，有天然小石像，頗肖土地神像。下午五時四十分，由觀音洞回旅社。

雁蕩二靈風景最勝，靈岩以峰勝，靈峯以洞勝。邵先生與其夫人張女士皆嫻吟詠，賦詩甚多，在二靈尤多

佳作。余等回旅社後，稍息，蔡夫人及季蓀先生仍任調味，飯後就寢。

第三日（五月四日）

遊大龍湫，西石梁，梅雨潭，羅帶瀑，梯雲瀑。

晨五時半起，天陰有霧，氣溫攝氏表一八度半。六時四十五分，一行九人分乘肩輿赴大龍湫。七時十分過雁蕩旅館後，向西南行，遙望可見『上山老鼠』，『下山貓』諸勝。過下靈岩村，及上靈岩村，即登馬鞍嶺，

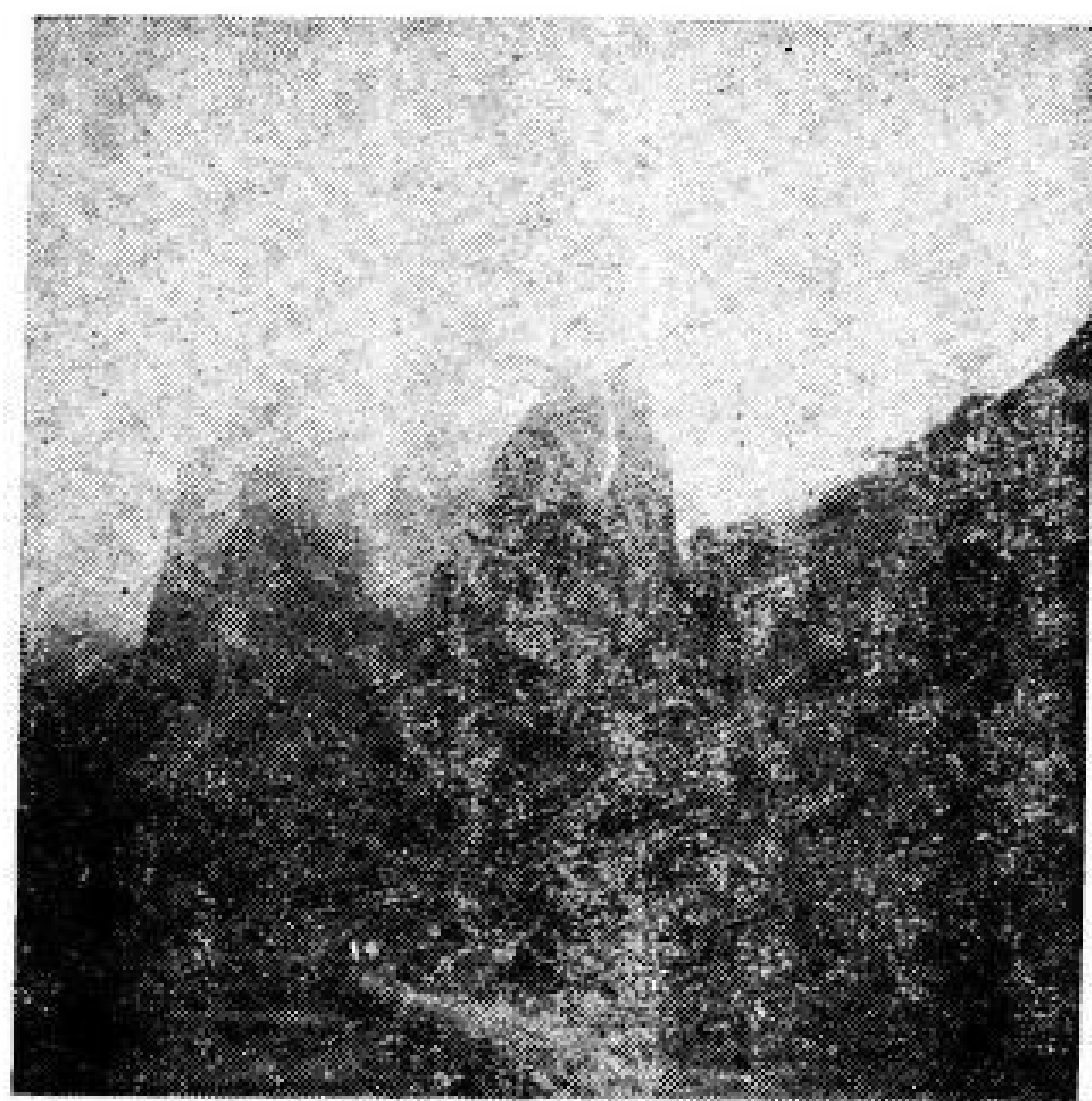

（十圖）贈寄如翼邵 攝眞師許 峯刀剪

嶺上遍植小松樹，青翠可愛。八時至息征亭，爲嶺上最高點，海拔三五〇米。下嶺折向西北，迎面爲『剪刀峰』，卓立雲表。

八時四十三分至大龍湫，其地海拔二八〇米。

大龍湫瀑布向西南，高約三十丈，闊亦數丈。自山

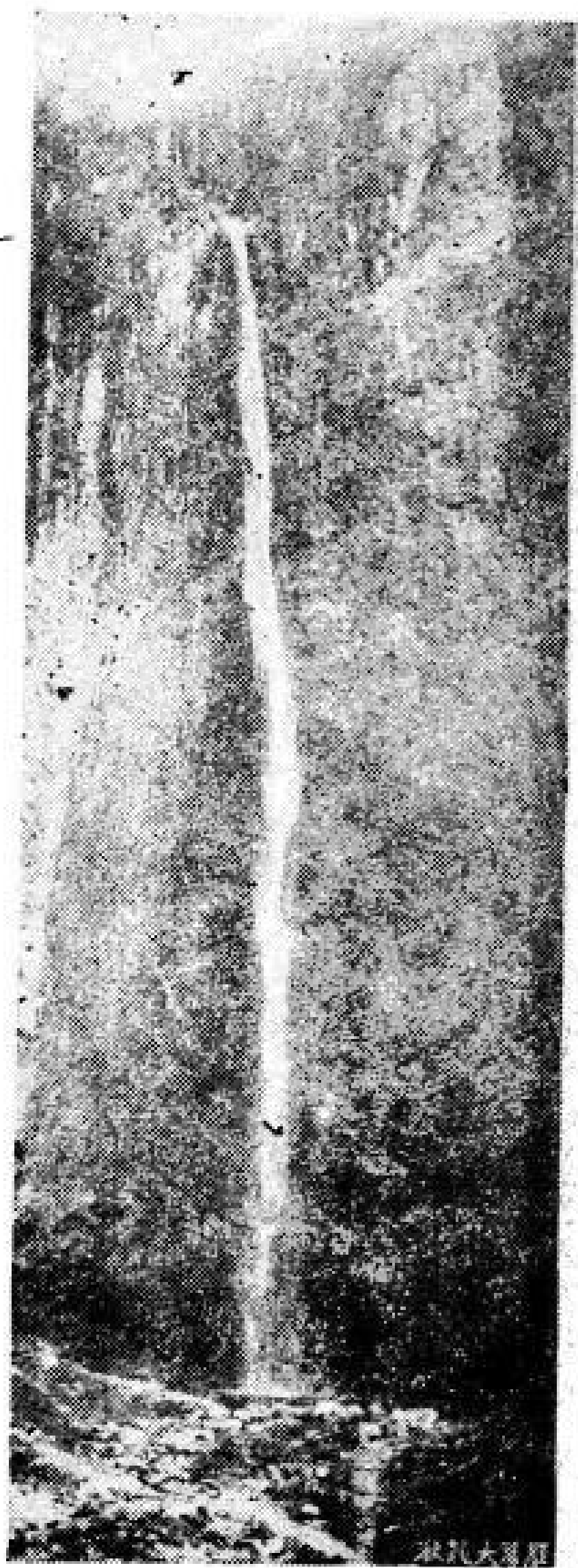

社山雁于購 湫龍大 (一十圖)

巔凹處，順絕壁而下，注入碧水潭中，飛流雄健，如江河倒懸；其聲似馬奔騰，動人魂魄。大龍湫之對面，亦成絕壁。右側山麓有蔣叔南先生之別墅，中有龍壑軒，東向，現爲道士居住。在『剪刀峯』之東北遙望，該峯形似天柱，故又曰『天柱峯』；若在峯之西望之，則又似帆形，故又名曰『一帆峯』。因觀察者所處之方位不同，而峯之形態隨之亦異，天然構造之奇，令人叫絕。

九時三十分由大龍湫動身，時天漸放晴。回原道，折向西南，過華嚴嶺。九時五十分抵羅漢寺，寺南向，其地海拔二六〇米。十時八分到東嶺，海拔二八〇米。此時太陽始破雲而出，觀『望天貓』，向西前進。十一時抵西石梁大瀑，其地海拔一八〇米。

西石梁大瀑，在一垂直之半圓筒中傾下，半圓筒在



山岩絕壁中穿成。瀑布面南，高可三十餘丈，由上而下，飛奔降落，勢若怒濤，聲震山谷。對面有一亭，曰澄心亭，坐亭觀瀑，心曠神怡。亭旁有屋五楹，東向，亦蔣叔南先生所建。叔南謝世，有蔡旅平先生繼爲主持。對屋有巨石一方，上刻『西石梁大瀑』五大字，惜距瀑布較遠，且與瀑布之方向不同；若移之於瀑布旁絕壁上，則更佳矣。

余等在西石梁午餐後，下午十二時四十五分起程，約行二里許，一時五分至梅雨潭，海拔一四〇米。梅雨潭瀑布面西南，高約二十餘丈。余等在此盤桓片刻，即向羅帶瀑而來。此時黑雲又起，將日遮蓋。

下午一時半抵羅帶瀑，海拔一六〇米。循石級而上，路漸狹窄，崎嶇難行，攀登巨石，雖有鐵欄，亦極險峻。過一小石橋，名駝橋。此橋一邊接連一巨石，一邊略鑿絕壁而架于其上。橋長僅五尺。過橋則經絕壁上所架之石版，高懸空中，橋及石版下均爲深澗。由此乃達瀑布下之水潭。蔡先生夫婦及張默君女士亦均攀登至潭邊攬勝焉。

在羅帶瀑前，勾留約十分鐘，即下嶺赴梯雲瀑。入

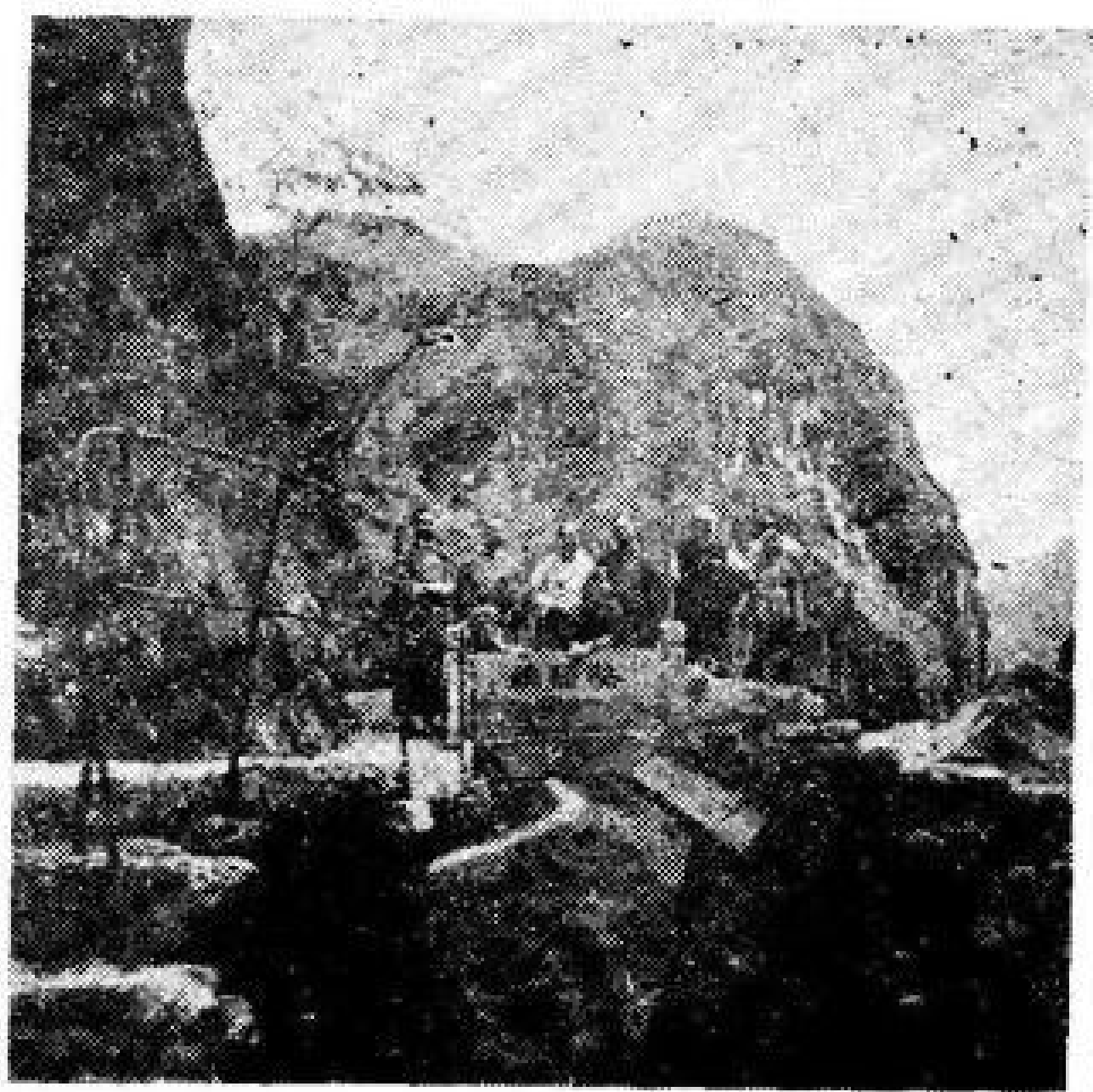

(二十圖) 寄如翼邵 攝眞師許 橋駝路

其下，注入潭中。余等九人，皆至此觀瀑。

下午三時半，由羅帶瀑赴能仁寺，沿路得見村民刈穫夏麥，又見稻田插秧。此時京滬一帶尙未插田，而平

津農田麥未及尺，於此以見南北氣溫之不同也。四時半到能仁寺，寺東向，海拔二五〇米。寺右有大鐵鍋一，

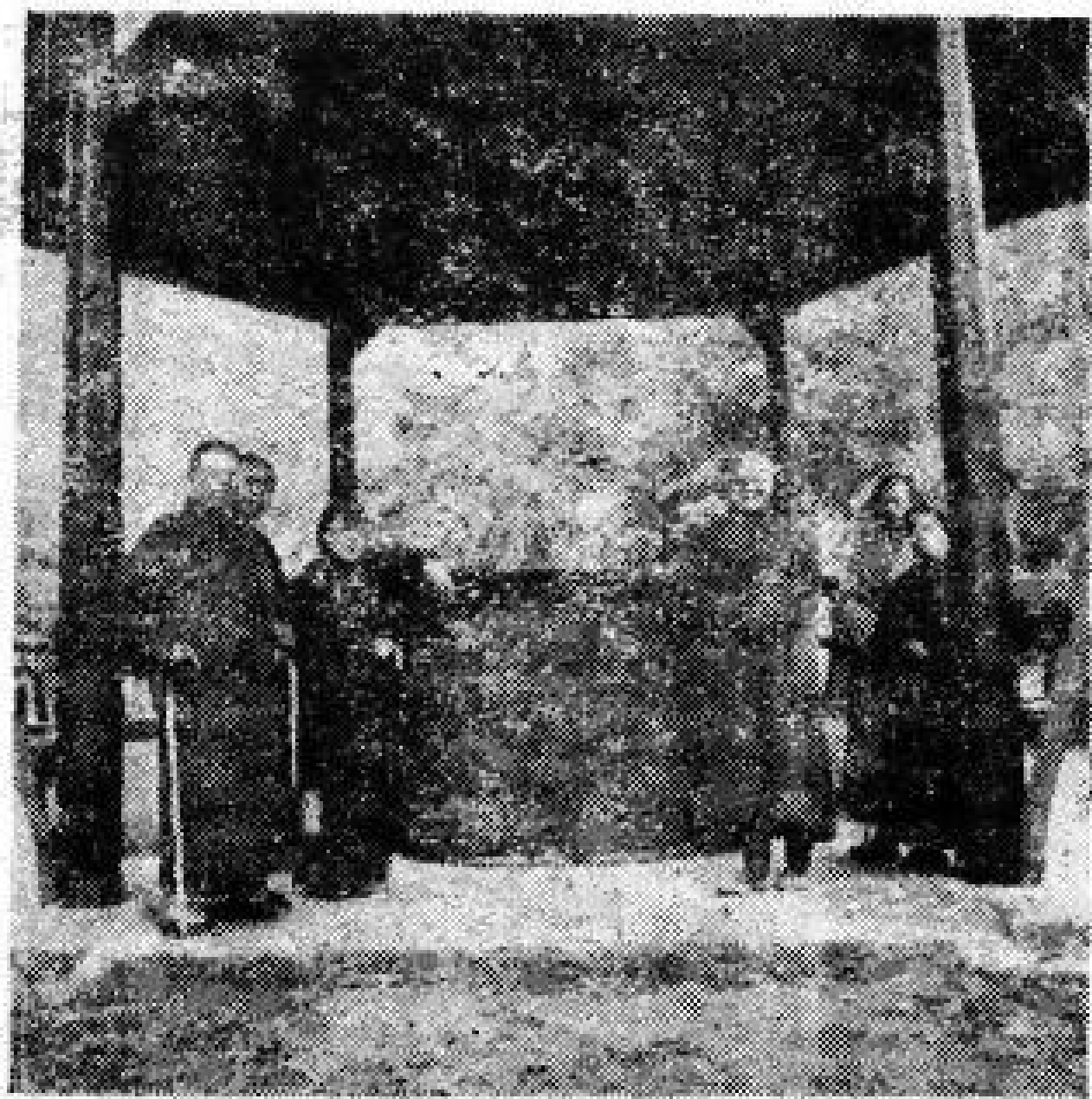

贈寄如翼邵 攝眞師許 鑊大寺仁能 (三十圖)

梯雲谷後再進，路滑難行，肩輿已不適用，須步行。下午三時至梯雲瀑，海拔一六〇米。周圍皆石壁，入口後，豁然開朗，瀑流

周五人圍之有餘，上覆一亭。四時二十五分又動身，經馬鞍嶺，由原路回抵雁山旅社，時已七時十分矣。

晚間會餐時，復議及次日遊程。邵先生夫婦，擬偕許先生再遊靈岩一次，並擬次日赴溫州。蔡先生夫婦，與徐陳兩先生則仍照前日所定辦法，遊顯勝門及散水岩。余則擬隨吳先生同登百岡尖，即雁蕩之最高峯（據

參謀本部陸地測量總局地圖，百岡尖海拔一一五〇米。）吳先生向

來遊山，喜登絕頂，余與有同好，故又決定同往。潘耀亭先生雖先時登過百岡尖者，今亦欣然相陪，余等深以得此嚮導為最慶幸之一事。談次，潘先生並出示其所製之滑杆。滑杆係以竹製，用代肩輿，甚輕便。其式為兩平行之竹杆，中間置一竹席，前懸一橫棍，前後各以一人抬之。乘客坐於竹席上，足登橫棍，居中即坐，靠後即臥，極為舒適。吳先生曰：川黔滇頗盛行此類滑杆，在此殊不多見。潘先生允于明日預備滑杆三乘，以為登山之用，以余等均任健行之列，亦不過半乘滑杆，半由競步耳。

晚十時就寢，時氣溫為攝氏表二一度。

第四日（五月五日）

### 遊顯勝門，散水岩

晨五時半起，天陰雨，氣溫攝氏表二〇度。潘先生謂登百岡尖，無道路，須從草中或荆棘中覓道上山，天雨則不能登，且山頂為雲霧所遮，亦難遠望，雖吾等堅決欲行，而滑杆抬夫亦必不願前往云云。吳先生見天氣如此，乃不得不變更計劃，遂改同蔡先生諸位同遊顯勝門及散水岩。

七時二十分由雁山旅社動身。七時四十分至靈峰，折向西北，抵馬家嶺山麓，拾級而上。八時三十分抵嶺之最高點，海拔二六〇米。時雲霧大作，四顧茫茫；移時方見四面雲海，變幻無窮，亦偉觀也。旋拾級下嶺，曲折盤旋，始達平地，折而西向。九時十五分過南園村。九時五十五分抵上水龜，明禮部尚書吳綸墓在焉。墓道旁翁仲及石獸兩兩成行，墓前石牌坊矗立。余等在此稍息，仍沿溪逆行而西，復折而北。十時四十分過山谷坑，山景漸勝。十一時抵顯勝門。

顯勝門向西北，其地海拔一八〇米。門為兩崖直立，一缺一段，其形似門，高約七十至八十丈，厚僅二丈餘，狀極偉大。門下正中有蔣叔南先生所書「天下第一

廟宇，亦無其他房屋，余等出門後，席地稍坐，藉資休憩。

十一時三十五分由顯勝門起身。天晴。仍由原路向北行，旋折而西，下午一時十分抵散水岩，海拔一六〇米。此地多竹。

雁蕩山諸瀑布皆在深谷之中，必入山深處，始得而見；惟散水岩瀑布則赤裸外露，遠望可見。瀑布由絕壁上，怒吼下降，高不及十丈。瀑瀉石上，分而四散，故以此名。岩下有潭，潭旁有新建樓房上下各三楹，尙未竣工，一道士居焉。瀑面東南，而樓亦東南向。余等在此進午餐，蔡夫人與季蓀先生仍親任烹飪。

二時四十分，由散水岩動身。天又微雨。東行折而南，三時廿分抵龍溜，海拔二二〇米。一瀑布面北，由上端石溝流下；石溝灣曲光滑，故名龍溜，狀亦奇特。

順半山之石岩上，向龍溜之上流進行，約行十分鐘，抵一潭，名湖南潭，潭上又有一瀑布。

三時四十分由龍溜動身，下午六時五十分回抵雁山旅社，知邵先生夫婦暨許先生已赴溫州矣。晚飯後就寢。

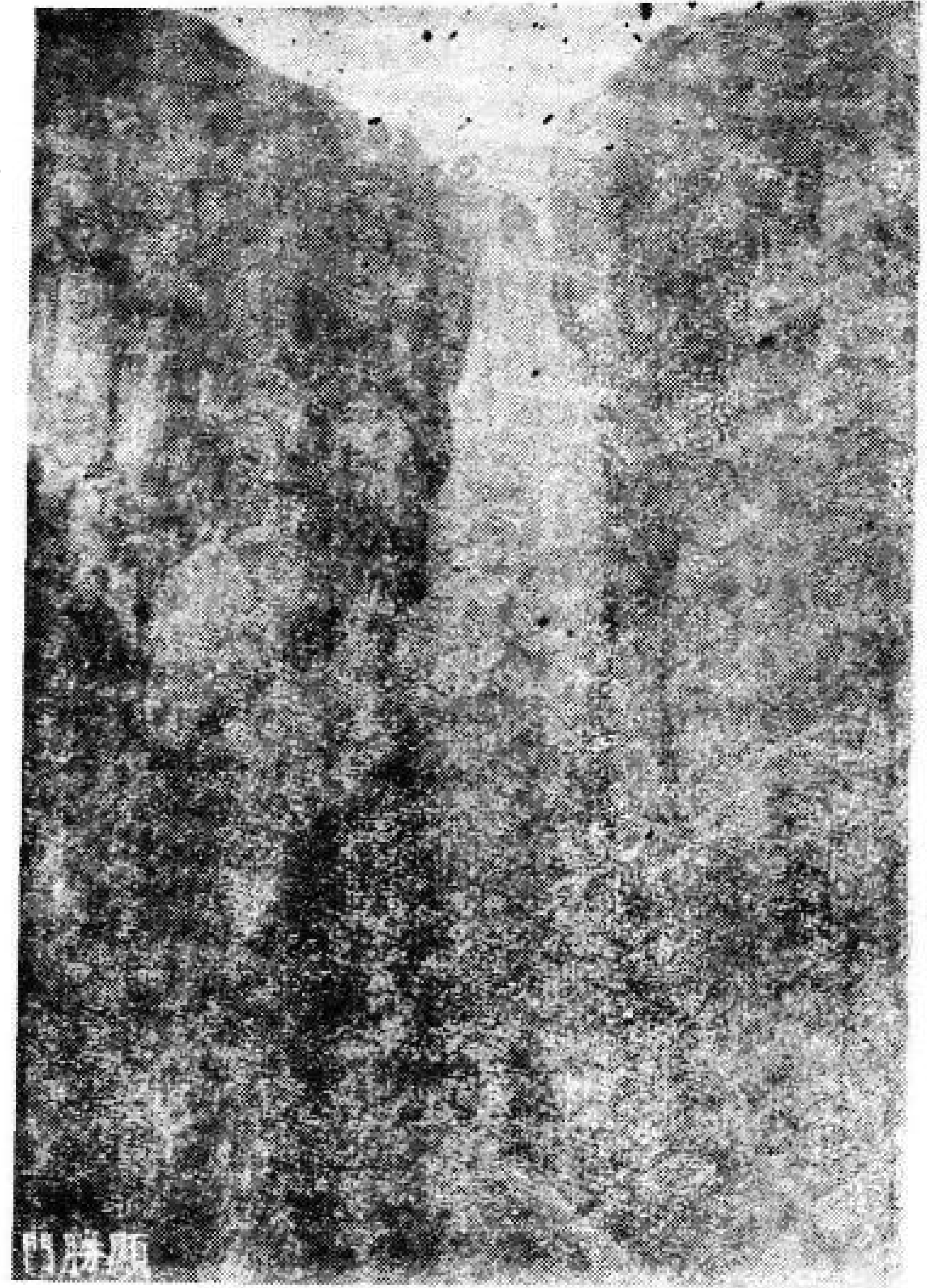

顯勝門 購于雁山旅社 (圖十四)

一門』石刻。入石門，別有洞天，惟巨石迎門而立，且路狹幾不能容足，既滑且濕，尤難於行也。吳先生已先由石隙攀登，余等隨後，蔡先生及夫人僅在門下盤桓。余等上至隙地，仰可觀石佛洞中鐘乳石像。洞前爲飛湫瀑，倒懸而下，景亦絕奇。顯勝門無

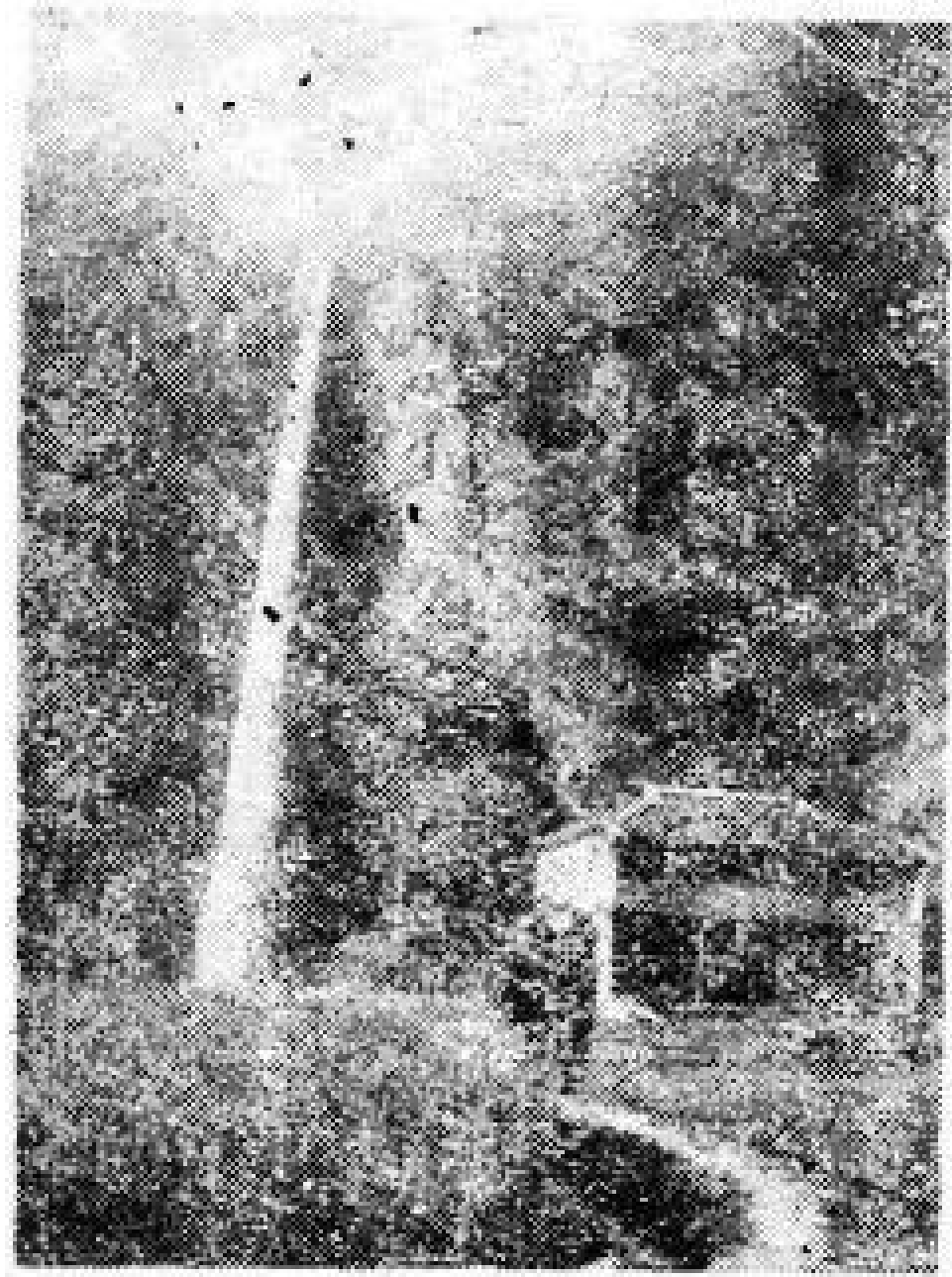

散水岩 潤章攝 (圖十五)

第五日（五月六日）

由雁蕩回抵拔茅轉溪口

晨三時四十五分起，天雨，略進早點。五時五分由旅社起程。五時五十分至水漲，候渡船至十五分鐘之久，兩汽車先後渡過。六時十分又開車。七時抵澤國，稍息。七時十分又行。七時四十分抵黃岩，候渡船過江之時，吳先生入城訪求大竹，不久即歸，謂某舖店夥告渠，距黃岩縣城四十里之豐岩產竹，有直徑達一尺者，一株之價有值十八元者，但此種大竹可遇而不可求也。兩汽車渡江費時兩小時餘，九時四十五分始由彼岸再進。

十一時四十分抵臨海，一面汽車由渡船過江，一面余等步行入城，用午飯。一時廿分又前進。二時十分抵貓嶺。三時五分至天台，休息約十分鐘。三時十五分又行。三時三十五分到拔茅，下小包車。吳先生及余等換乘由新昌開來之公共汽車，轉赴溪口，蔡先生及夫人與徐陳兩先生仍回杭州。四時二十分公共汽車抵拔茅，余與吳先生登車赴溪口，往遊雪竇山。

餘論

雁蕩之奇，以水以石，惜山中樹株甚少，為美中不足。余等漫遊三日，得見瀑布十餘，大者高三十或四十丈，小者亦約十丈，均係由絕壁垂直落下，形狀大略相同。此山瀑布之多而雄壯，絕非他山可與比倫。山中之奇峰怪石，或為石嶂壁立，或則孤峰入雲，或成洞穴，或似人物，千形萬態，美不勝收。楊龍友所謂：『奇不足言幾於怪，怪不足言幾於誕』，誠非虛語。惟雁蕩諸勝，多散在山中各地，非聚諸一處，此則與黃山華嶽不同也。吳稚暉先生云：

『散而為雁蕩；

聚而為黃華；

列而為三峽；

蹲而為桂林。』

吳先生又詳言諸山之勝云：

『奇峰怪石，不可勝數，散布於平疇雜嶺之間，占廣大之區域者，雁蕩是也。

『奇峰怪石，不可勝數，高下錯峙，翕聚而為崇高之大山者，黃山與華嶽是也。

『奇峯怪石，不可勝數，夾江列陣，亘數百里，如

岳家軍之不可撼者，三峽是也。

『奇峯怪石，不可勝數，如泰西之象戲，植高蹲之

子棋，布局於郊原者，桂林陽朔是也。

『關外與滇邊不與焉。域中山邱之至奇者，盡於此

五處矣。

『若夫號稱名山者，固莫不有其一得之奇，如天台

石梁之崩瀉，匡廬五老之屹峙，峨眉之蛇倒退，

房山之雲水洞。諸如此類，在他山亦不能有兩，

然皆不能稱爲「奇峯怪石，不可勝數」也。』

以上兩段形容山勢文字爲吳先生親筆寫入余之日記本中

者，對於國內名山作一綜合比較之批評，已足道盡諸山

之靈妙，真千古不易之論也。

計此行也，由蔡夫人與季蓀先生屢任烹調，口腹無

所苦；而季蓀先生熱誠招待，使客有如歸之樂，此皆令

余感戴不已者。而又時聆同遊諸公之宏論，使余于遊山

之外又增長許多知識，何幸如之！

此文承張江裁先生整理稿件，李至廣先生參照北平

研究院及地質調查所所存地圖，繪製雁蕩交通圖，及雁

蕩山遊程路線略圖，敬以誌謝。

廿五年八月廿五日，北平。

# 月 華

第八卷 第二十二期

民國二十五年八月

## 目 錄

- 知識與侮教..... 克 行
- 三十年來之中國回教文化概況..... 趙振武
- 伊斯蘭教宗旨..... 蘇盛華
- 教聞四則

# 食 貨

半月刊

第四卷 第六期

民國二十五年

八月十六日出版

## 目 錄

- 參考資料..... 格拉斯著 連士升譯
- 工業發達史(五)..... 高松暉
- 研究資料..... 馬泰燦
- 春秋時代的財政狀況..... 陶希聖
- 清初滿漢社會經濟衝突之一斑(一)..... 楊聯陞
- 介紹與批評..... 陶希聖
- 冀魯著中國歷史上經濟區域..... 陶希聖
- 陳嘯江西漢社會經濟研究之一斑..... 陶希聖
- 編輯的話..... 陶希聖

### 定 價 一 覽

零售每册大洋一角  
 全年四期大洋一元  
 國內二元 國外三元  
 國內郵費在內 國外郵費在內  
 上海新生命書局發行





**期限** 二十五年九月一日起至十月三十一日為止上海發行所  
**種數** 精選一百五十種  
**折扣** 除下面列舉之十六種照定價八折發售外其餘各書概照七折計算  
**郵費** 先照定價加收一成  
**目錄** 承索即贈  
**附則** 特價書以現款交易為限

**七折特價書 (摘錄)**

- 重編日用百科全書... 黃紹緒主編 三冊定價九元
- 國學基本叢書簡編... 江鐵鐵主編 一百二十冊定價三十元
- 國學小叢書五組 (書名定價詳見目錄)
- 中國哲學史 (大學叢書) ... 馮友蘭著 平裝二冊定價四元八角
- 近代思想導論 (漢譯世) ... Joad 著 定價一元三角
- 社會學原理 (大學叢書) ... 孫本文著 平裝二冊定價三元
- 中華民國統計提要... 定價十八元
- 統計學大綱 (大學叢書) ... 金國寶著 平裝二冊定價三元
- 英文中國年鑑 (創刊號) ... 桂中樞主編 定價三十元
- 內政年鑑... 四冊定價十六元
- 政治學概論 (大學叢書) ... 李劍農著 平裝定價一元八角
- 中國經濟年鑑... 第一回三冊定價十五元 二十四年續編三冊定價十四元
- 財政年鑑... 二冊定價十元
- 法律大辭書 (附補) ... 鄧競毅主編 三冊定價七元
- 實用法律叢書... 王雲五主編 廿三冊定價十二元
- 中華民國憲法史... 潘樹藩著 定價一元
- 比較憲法 (大學叢書) ... 王世杰著 精裝定價四元六角
- 民衆基本叢書第一組... 呂金錄主編 八十冊定價一元五角
- 王雲五小辭典... 王雲五著 紙面本定價七角
- 王雲五小字彙... 王雲五著 定價二角八分
- 求解作英漢模範字典 (增訂) ... 張世璠主編 定價二元
- 文兩用英漢模範字典 (本) ... 平海瀾等編 定價五角
- 解實用英漢字典... 李登輝等編 定價二元五角
- 日本現代語辭典... 葛祖蘭編譯 定價二元五角
- 少年自然科學叢書... 鄭貞文等編 五冊定價七元
- 生命之科學... H. G. Wells 等著 第一冊定價四元 第二冊定價五元五角

**八折特價書 (十六種)**

- 化學戰爭通論 (國立編譯館出版) ... 曾昭掄 定價四元
- 工學小叢書六組 (書名定價詳見目錄)
- 白話文學史 (上卷) ... 胡適著 定價一元二角
- 對照名家小說選第一集... 伍光建選譯 各二十冊 定價各十元
- 歐美名劇選 (十二種) ... 方樂天選註 十二冊定價七元五角
- 中國近代史 (大學叢書) ... 陳恭祿著 平裝二冊定價三元
- 新製中國地圖... 陳鐸編 定價一元七角六分
- 中學教最新世界地圖集 譚廉編 定價一元七角六分
- 萬有文庫第一集... 王雲五主編 全部二千〇二十二冊 定價六百元
- 胡適論學近著第一集... 胡適著 平裝二冊定價二元
- 小學生分年補充讀本... 徐應祖主編 定價六元
- 幼童文庫第一集... 徐應祖主編 二百冊定價廿五元
- 小學生文庫第一集... 王雲五主編 五百冊 定價七十元
- 新生活掛圖... 徐應祖主編 甲種每套定價九角 乙種每套定價三角五分
- 生理解剖圖 (附說明) ... 衛生署編製 十幅定價五元
- 參加倫敦中國藝術國際展覽會出品圖說
- (一)銅器 (二)瓷器 (三)書畫 (四)其他
- 文學研究會創作叢書 (十種) ... 定價七元
- 文學研究會世界文學名著叢書 (十種) 定價七元
- 山東通志... 五冊定價十三元
- 湖北通志... 三冊定價十元
- 畿輔通志... 八冊定價二十二元
- 湖南通志... 五冊定價十三元
- 廣東通志... 五冊定價十三元
- 中國分省圖... 劉李辰繪製 定價一元二角

# 本會最近得到之清季檔案

趙泉澄

本會近得大宗清季檔案，爲數不下四五千斤，三四萬卷。其中有年代較早者，有咸同各朝及民國初年以後者，然以清季光宣兩朝之檔案爲大宗。茲叙其經過如下：

本年六月間，顧師頤剛來函，謂有大批清季檔案出現於某肆（下稱甲肆）。余聞訊往觀，見文卷山積，爲數約三四萬斤左右。略加檢閱，頗多可取。惟以數量過多，需款甚鉅，故初頗望有力之學術機關購置之。顧事甚不易，當余初履其地，該肆已先與一商成交，工役五六人，正忙于細載；問買主何人，則又皆諱莫如深。嗣探知係受某國圖書館之委託，余深惜之；乃與該肆再三交涉，許以高價，並聯合其他學術機關，擬請政府予以制止。然以華北情形複雜，又值暑假，各機關負責乏人，終無所成。所差可慰者，該肆因利益所在，允停止售於該商，然細載而去者，已近萬斤矣。然事有出人意料者，所留三萬餘斤，突因該肆發生問題，無從接洽，而所售出之萬斤，反發現於乙肆，同時又於丙肆發現五

六千斤。至是，凡發現檔案三家，交涉兼旬，終以各肆索價過高，雖有力之機關，亦感困難，且各肆又均願全部出脫。故未數日，甲丙兩處皆爲還魂紙商（一）所得，乙肆亦將步其後矣。吾人目擊史料之淪亡，不勝扼腕！會本會得庚款之助，乃與顧師商定，決由本會選購，遂與乙商再度接洽，稍增其值，雙方交易遂定。尤可幸者，在選擇期間，復探悉紙商售去之甲丙兩宗檔案，尙未下水造紙，乃以高價轉託乙肆向紙商選擇購歸。是爲本會此番獲得檔案之經過。

此種檔案，多屬清季各部司及各省督撫司道之呈報案宗，故與國計民生，最有關係。其物原存檔案保管庫，此番出現，蓋受時局影響。以原則言，此類檔案，內閣大庫中應有複本（二），無如大庫至光緒初業已貯滿，尋經滲漏，後來者不復儲入。今文獻館（三）北大，史言所，於兩朝之檔冊，所以如鳳毛麟角者以此。夫清代內閣檔案種類之繁，價值之大，世所共知。近年來，學術團體或個人研究近代史，不論社會地理經濟財政

等等，對於檔案，莫不競相傳抄。獨缺乏歷史上極重要之光宣兩朝，實為憾事。今本會於萬劫之中得保存其精華，可謂幸矣。爰略舉其內容於左，或亦為社會人士所亟欲一觀也。

關於此點，可分為四大項目言之。

第一，有關國防大事，暨民族發展之檔冊，其類有九：

1. 海防檔 此類檔冊，包含兩種，一種為太平天國及甲午戰爭以後政府對於山東江蘇浙江福建廣東等沿海省分重新布置海防軍備之檔冊；一種為清末沿海各省之新設備。

2. 甲午檔 甲午戰爭時代，東三省及關內外軍隊之調動，槍礮子彈之運輸，糧餉之供應。

3. 善後檔 此係專指太平天國及甲午戰爭以後，全國各省工商財政軍事等之善後檔冊（沿海各省已見前）。

4. 邊疆檔 中國沿邊各地之檔冊；

(一) 東三省 包括三項：1. 遼，吉，黑未改行省前，奉天府尹各將軍各副都統衙門等所報之檔案；2. 已改行省後之檔案；3. 民初以後之檔案。

(二) 內蒙檔 熱河，察哈爾，綏遠各處之軍事，口稅，馬市等。

(三) 新疆檔 1. 俄商，卜倫等；2. 該省各府廳州縣每年人口統計；3. 田地賦稅；4. 漢人，漢回，纏回，布回，教民等數目。

(四) 青甘檔 青海，甘肅等處之邊備，及剿辦回亂等記載。

(五) 外蒙檔 庫倫辦事大臣，及外蒙各盟旗檔案。

(六) 西南檔 雲南，貴州，廣西等處戶口，賦稅，倉穀，軍備，及苗蠻土司等。

(七) 西藏檔 西藏辦事大臣，川藏交通道路軍台諸檔。

5. 軍備檔 各省駐軍，長江水師，楚軍，淮軍，湘軍各檔冊。

6. 五城檔 京師：東、西、南、北、中五城兵備。

7. 驛站檔 各省驛站，交通，道路。

8. 遣犯檔 各省遞解囚犯至邊地充軍之檔冊；詳載案犯，解來，及解往處所，經過道里，路程。

9. 墾地檔 邊省開墾田地之檔冊，紀載墾戶，及所

墾土地之坐落四至，圖形，面積，弓尺，科則，收價等

目。

第二，有關工商貿易金融等之檔案，其類十五：

1. 銀價檔 各省所屬府廳州縣每年每月每日銀洋錢價變遷之檔冊，例如光緒末年江西各屬之銀洋錢價，其

通用銀洋之種類有：寶銀（東寶粉寶），釐封銀，鹽封

銀，市紋銀（即九三八平），龍圓，英洋（即墨西哥銀），爛

洋（銀圓之有印鑿痕者），官商銅圓票，新平銀，靖平銀，

二八庫平銀，撫平銀，日本洋，吳紋烟平銀，九六六瑞

平銀，毫洋，拐洋，廣東角洋，二四漕平銀，雜板洋，

制錢，官號錢票。以上各種銀錢在各府廳州縣間各該銀

錢每月每日銀兩折合庫平數，銀圓折合銀數，銀兩銀圓

兌換制錢銅圓數。其冊大抵皆由府廳州縣調查呈報於司

道督撫者。

2. 糧價檔 此類檔冊亦為各省府廳州縣所呈報於布

政司督撫者。其內容有稻米，粟米，粟穀，高粱，黃

豆，黑豆等各種糧食。其冊或一月半月呈報，或彙集一

年呈報。

3. 機器檔 各省設立機器局製造機器，槍礮；購置

外洋機器，聘用洋

山檔案。

4. 鐵路檔 清季 朝各省建築鐵路之工程檔

冊，詳列鐵路地段之購置，經費之分配，洋款之來源，

造路之本國及外國技師人員，以及鐵路各種工程之開

銷。

5. 鴉片檔 各地方洋藥之分佈，運銷，統計。

6. 釐金檔 內地邊區藩屬各地總局，予巡各卡釐金

之徵收，及各處調查稅釐之表冊。

7. 土藥檔 各地方土藥產區之報告，與課稅統計。

8. 土貨出口檔 載明每年每月每日各海關出口土貨

之數目，商販商號之名稱，所運土貨之來源地點。

9. 洋貨入內地檔 各海關洋商輪船運洋貨入內地之

檔冊，各海關每歲一冊或數十分冊。按年按月按日，詳

載洋商船售名目，及洋貨入內地之地域。

10 江南製造局檔 該廠每歲之開支，洋員之聘請，

外洋機器之購置，與製造。

11 湖北槍礮局檔 該局每年出入之經費，向外洋購

買製造槍礮之各種機器物料，該局所僱中外技師之費

用。

12 河道工程檔 黃、運、河道修建堤壩之各種工程，開支，其冊有時或附以圖。

13 總稅務司檔 總稅務司赫德，裴式楷，安格聯等所報該稅務司所經理之常關一成經費，船鈔，七處釐金，特項款項，罰款，另款等之收支出入之總報告。

14 中俄貿易檔 專載中俄在新疆等處貿易之檔冊，係甘肅新疆布政司及新疆全省商務總局根據所屬各道府廳州縣之呈報。

15 鐵路貨捐檔 津浦鐵路在清末及民國時代之貨物捐，每日記載，列為統計表格，每月一束。

第三，有關於國家或地方經濟財政之檔案，其類十

二：

1. 戶口檔 各省戶數，口數，滋生人丁數，丁銀攤入地畝等冊。

2 田賦檔 各省夏稅，秋糧，地丁，田地，藥材，顏料，蠟，茶等類。

3. 漕白檔 山東，河南，江蘇，安徽，湖北，湖南，六省漕運；江蘇，浙江白糧。

4. 倉儲檔 常平倉，社倉，義倉，裕備倉，旗倉穀

儲。

5. 賦役全書 此僅限於江蘇一省。

6. 鹽課檔 長蘆等各鹽區鹽引等檔冊。

7. 關稅檔 全國各常關海關檔冊。

8. 雜賦課稅檔 各處漁，蘆，茶，礦等課；學田，旗地等租；牙，當，契，烟，酒，糖，礦，馬，牛，驢，羊，木材，靛，麩等雜稅。

9. 糧餉檔 京省八旗綠營駐防官兵，軍用餉糈數目，北洋等新軍開支。

10 牙帖檔 咸同光各朝總辦牙釐分局部頒各省牙帖，牙帖簿，領帖商人等檔案。

11 風雨檔 各省風晴雨雪檔冊，按日記載，按年呈報。凡雨量等之分數，均有詳細記載。

12 預算檔 清季及民國元二三年以後，中央暨各省之預算，決算，概算等檔冊，於國家或地方財政之分析特詳，一省一年之數或多至數百冊。

第四，雜檔，其類十三：

1. 則例 各部，各司，各常海關，暨其他各種則例。



2. 奏底 奏底，奏稿簿，交摺簿，奏單，奏抄，清單，點奏稿。

3. 簿稿 各部司各衙署堂行簿，堂行稿，行文簿，片稿簿，司付簿，草傳簿，稟帖簿，閱摺簿，公函簿，存文簿，稽覈簿，領銀簿，堂標簿，抄案簿，移檔簿，摘由簿，堂期簿，交稿簿，發文簿，草底簿，鈔事簿，循環簿等，

4. 殿試檔 文華殿會試時之檔案，詳紀當時會試之情形。凡御錄本章，總裁，部院大臣，內簾外簾諸供事之臨場，所有應用供給器皿，食物，頭二三等文具，綾，絹，布疋，各次宴會等項。

5. 鄉試檔 各省地方鄉試試卷之類。

6. 玉牒檔 奉天恭迎玉牒之檔冊，凡大差用過各款，各旗務司黃案數目，御筆匾額，頤和殿，崇謨文溯閣寶座，崇政殿，大清門，大內陳設，鳳凰樓，敬典閣，迪光殿，麟趾宮，永福宮，衍慶宮，思善協中等齋，日華霞綺等樓，飛龍翔鳳等閣之陳設，皆有記載。

7. 寺廟檔 京省各地寺廟喇嘛等檔案，如京師之雍和宮，護國寺，隆福寺，熱河之普寧寺，殊像寺，羅漢

堂，安遠廟等。

8. 陵寢檔 清季供應有清一代帝王后妃等陵寢暨同光陵工等檔案。

9. 宗圖檔 各省官弁履歷，三代，世系，宗圖，其中多叙及何年何月何日作戰殺敵之功，故於太平天國，甲午戰爭，暨庚子之亂，每有記載。

10. 文溯閣檔 奉天文溯閣藏書數目。

11. 遼太祖檔 清季在盛京奉天行祭遼代太祖之檔冊。其冊僅有光緒一朝。

12. 祭祀檔 京省天地日月各壇，文昌閣，關帝廟等祭祀檔冊。

13. 甘結檔 各種辦案甘結，如投送案宗，解押銀兩等。

以上不過舉其梗概，詳細內容，正在整理編目，不久當可公之於世也。

註一 販爛紙書籍以重造紙張之商人。

註二 黃冊等。

註三 文獻館軍機處檔案有光宣兩朝，而僅限於章奏，無此類；且已南遷。

二十五年八月二十三日

# 新亞細亞學會出版書籍

南京路一十一號 亞細亞學會出版發行

## 新亞細亞第十二卷第二期(每册定價二角五)

目錄

插圖四幅	劉風五
回教徒與中國歷代的關係(續)	余貽澤
清代之苗民問題	吳永盛
廣西之透視	李溥陸
兩廣對外之發展及其教訓	余文若
英屬印度經濟發展小史(續)	一人
極東西伯利亞的資源及其開發	海容
台灣產業的現勢	吳卓仁
大戰前夕南洋各地的動態	盧辛
華僑教育的現勢	周瑩
南洋在世界上的地位及日本南進政策	戴季陶
孝園文集	馬鶴天
問禮亭詩集(續)	徐天
赴藏日記(續)	馬鶴天
東方漫遊記(續)	華企雲
一月間邊疆東方大事記	華企雲
會務概要	新亞細亞學會

### 馬鶴天著 東北考察記

定價大洋六角

本書係著者于九一八事變前，考察東北三省之記載關於東北之政治、經濟、社會各方面，無不備述。而對於物產、交通、以及日人侵略之實況，尤為詳盡。不意大好河山，已非我有，際此國人心痛失地之日，手此一編，或以引起興奮之念，與恢復失地之決心。全書十餘萬言，插圖六十餘幅。定價極廉，購請從速。內容共分九章，要目如下。

- 一 由南京至瀋陽
- 二 由瀋陽至黑龍江
- 三 由龍江見聞
- 四 哈爾濱考察
- 五 吉林一瞥
- 六 由吉林至大連
- 七 由大連一覽
- 八 由大連返南京
- 九 九

## 康藏

劉家駒著 實價洋四角

第一章 康藏在我國西陲，幅員遼闊，物產豐富。惟地據高原，氣候嚴寒，山川險阻，交通不便。國內人士，皆目為甌脫，毫不注意。野心英俄，乃得乘機侵略。而國內關於康藏著述，又如鳳毛麟角。雖有一二探險家親臨其地，或因語言不通，或因調查不確，以訛傳訛。本書著者世居西康，對於康藏情況，知之極詳。茲將最近實地考察所得，編成是書，為研究康藏最可靠之本。
第二章 領域地理及氣候
第三章 民族與能
第四章 宗教
第五章 生活
第六章 風俗
第七章 實業
第八章 交通
第九章 行政

## 亞洲之再生(新亞細亞學會東方叢書之一)

美國 Marguerite Harrison 女士著 華企雲譯  
 \*全一册 實價一元五角 郵費在內 直接函購 優待七折

在一般人看來，亞洲是一個「不變的東方」。可是從大戰以來，這不變的東方竟然一鳴驚人的「再生」起來。近東方面則土耳其、阿剌伯、因了凱末耳、伊本蘇特的發憤而獨立。中東方面則波斯、阿富汗、經過里薩可汗、阿孟拉的雄圖而崛起。遠東方面則中國、印度、秉承孫中山甘地的領導而奮鬥。一切的一切，都呈了蓬蓬勃勃的生氣。本書著者考察東方有年，即以政治宗教民族等運動為經，遠東、印度、蘇俄、阿剌伯、回教集團等立場為緯。從人類生存的故事追溯起來，歸宿到人類向上的發展為止。將一個復活的亞洲，用生龍活虎之筆，原原本本的描寫出來，其作風直與房龍的人類故事、威爾斯的世界史綱媲美。

### 目 錄

第一章 亞細亞的激瀾	第九章 塔瑪裏的印度
第二章 歐戰的東漸	第十章 緬甸的堡壘
第三章 不可思議的結果	第十一章 來蘇那新加坡
第四章 亞洲與世界大戰	第十二章 印度支那半島
第五章 回教徒的集團	第十三章 暹羅越南
第六章 土耳其波斯	第十四章 遠東的三角
第七章 阿富汗的交流	第十五章 日本高麗
第八章 阿剌伯沙漢	

### 關於西北農林教育之所見

孝園叢刊之一

戴季陶先生為開發西北之實行者。凡讀過新亞細亞學會所編之西北(此書已三版)及新亞細亞月刊(該刊已出至十二卷二期)者，對於戴先生開發西北之言論與計劃，無不贊嘆其切實而奉為圭臬。近著關於西北農林教育之所見一書，尤有獨到之處，可為開發西北之南針。研究邊務者，皆當人手一編也。現已出版，書印無多，購請從速。

\*定價 每册實價大洋二角

## 最近之青海

海政廳編著 (讀此一書，勝遊青海全境)

僻處西陲，交通不便，消息隔絕，以致青海之重要秘密，雖有全地考察團，近來海軍考察團，西陲等處，紛紛往西，法學考察團，等團，法學考察團，等團，法學考察團，等團。

定一題凡勝本青大十附長載有切著青的寫象的依一于海北團法學海全處之形致與便途僻  
 價編者留遊。厚。八有凡。精的，海敘，的，稀的，的，二報放考體法學海全處之形致與便途僻  
 每也。意。之。冊。珍。甘。全。確。一。對。省。述。不。局。斷。的。約。是。一。報。察。察。粉。粉。察。團。團。西。陸。青。有。發  
 册。均。意。此。唯。為。裝。照。萬。文。字。之。靡。海。編。為。體。描。抽。略。是。一。報。察。察。粉。粉。察。團。團。西。陸。青。有。發  
 一。均。意。此。唯。為。裝。照。萬。文。字。之。靡。海。編。為。體。描。抽。略。是。一。報。察。察。粉。粉。察。團。團。西。陸。青。有。發  
 元。均。意。此。唯。為。裝。照。萬。文。字。之。靡。海。編。為。體。描。抽。略。是。一。報。察。察。粉。粉。察。團。團。西。陸。青。有。發  
 二。均。意。此。唯。為。裝。照。萬。文。字。之。靡。海。編。為。體。描。抽。略。是。一。報。察。察。粉。粉。察。團。團。西。陸。青。有。發

# 介紹長江的「中國的西北角」

張維華

「不親自經歷的事情，每每不容易了解那件事情的真像，所謂『事非經過不知難』，這話實在一點不差。」這是長江先生的一句話，是他從經驗中說出的一句話。關於各地方政治社會真實的情形，不是從書本上或是報章雜誌上能殼充分表現出來的；非親到其地考察，不容易得到它的真相，而且也不容易惹起你的注意來。在我個人也有這樣的一點經驗：今年七月，曾到過河套一次，當我未去河套之先，在我的家鄉裏，早就聽見到過那地方的人說，那地方的風俗怎樣，氣候怎樣，出產甚麼東西，渠道怎樣使用；當時聽罷之後，一點也放在心上，不久之後，就慢慢的忘了，不曾留下一點的印象。以後讀書報雜誌，也不時的看到關於河套的消息，然而始終沒有惹起我的注意，彷彿那地方與我無關。及至到了河套之後，看見那種荒涼的景象，幾十里路內沒有一家住戶，遍地長着很高的草，很深的荊棘，不禁的感到這樣的一大段肥沃土地廢棄不用，不是中國的很大的損失嗎？又看到那地方的渠道，七八丈寬，一

百多里長，完全用人工鑿修，又不禁的佩服他們工程的偉大。等到再進一步觀察當地社會同政治的情形，大地主怎樣的剝削佃農，渠頭在使用渠水上怎樣的營私舞弊，欺負貧戶，政府怎樣的強迫人民種鴉片，收鴉片稅，吸食鴉片的人怎麼那樣的多，這一切的問題，都一一的擺在我的面前，惹起我熱烈的注意。當時我曾對同行的人如此說：「欲得瞭解某地方真實的情形，非親自到那地方考查不可，不能專靠書本，也不能專聽人說」，同行的人都狠以為然。中國的西北部，在青海甘肅寧夏這一帶的地方，因為去中國的政治中心較遠，而居住在這個地方的民族也狠複雜，所以在民族，政治，社會各方面，都潛伏着極嚴重的問題。要想謀求中國真正的統一，這些問題是必須解決的；可惜一般人還不會注意到。中國的西北角這一本書，就是要把西北邊地的情形介紹給我們，同時也叫我們想一想這方面的幾種嚴重的問題。

這本書是大公報館記者范希天別號長江先生作的，

本年八月在天津大公報館出版，全書共有三百五十四頁，算是一個不小的冊子。通篇雖全是遊記性質，然而却與一般的遊記不同；因為普通一般的遊記，多半是描寫路途的風景，和自己起居的生活，而這本書却深刻的注重在社會政治和民族的各種問題上。范先生這個人，我會同他會過一面，他是一個勇敢有為不怕危險的人，他曾到西北去遊歷過，這本書就是在他遊歷期間考查的一種結果。

范先生的行程總共分為五大段：第一段是從成都到蘭州；第二段是從蘭州到西安，又從西安回到蘭州；第三段是從蘭州至西寧，再從西寧西北行，經過張掖酒泉玉門安西而至敦煌；第四段是從敦煌返回張掖，再從張掖沿祁連山的北麓到武威，又從武威回到蘭州；第五段是從蘭州順黃河北行，經過寧夏等地方，而到綏遠的包頭。他的行程，是經過了四川的北部，和陝西甘肅青海寧夏綏遠境內的幾個地方。這些地方的文化是狠落後的，而交通也狠困難，非具有冒險的精神，不容易到這帶的地方去；可是范先生是肯冒險的一個人。范先生的行程，既然分為五段，而他這本書也就分作五篇來描

寫：第一篇是成蘭紀行，第二篇是陝甘形勢片斷，第三篇是祁連山南的旅行，第四篇是祁連山北的旅行，第五篇是賀蘭山的四角。他這本書出版未久，我就得到了，忽忽的讀過一遍，覺得牠是與西北將來的改造是有關係的，頗有介紹的必要，因此就把我所得到的印象和本書所注重的幾方面的問題寫在下面，希望讀者能設多多的留意到西北的問題。

這本書的文字狠暢達，在描寫政治或社會的情形時，用狠嚴肅狠鄭重的口吻；在描寫民生疾苦的情形時，用狠體卹狠同情的口吻；在敘述古代歷史的事蹟時，又擺起考據家的風度；此外也有許多遊戲之筆，狠帶幽默的風味；總之是使人讀了狠感興奮的。不過這一方面還不是本書主要的特點，而本書的主要的特點則在狠公正，毫不帶偏見的說出民族間彼此壓迫的情形來，又狠大胆無畏的說出政治黑暗和貪官污吏榨取民衆營私舞弊的情形來。這種態度，正是作新聞記者所該有的，而作者就在他這本書裏，本着這種態度，誠懇懇懇的把一些正確的材料貢獻給讀者，這是最可寶貴的。

至於本書所注意的幾方面，第一點是民生疾苦和經

濟凋弊的情形。西北邊地有許多地方是狠荒涼的，不是高山峻嶺，就是廣大的沙漠，肥沃可耕的地方是不很多。兼以交通不發展，商業的經營狠感困難，而西北對外蒙和新疆的貿易關係，又早已斷絕了。在這種情形之下，單靠耕地畜牧來供給自己的生活，已是狠不容易的了。然而當地的官府和地主却毫不想到農民的困難，而一味施其剝削的手段。其中最使農民感受痛苦的有二種：一種是鴉片罰款，一種是高利貸。鴉片在西北是政府迫着人民種的，在政府方面，不管人民是否樂意種鴉片，也不管每年鴉片煙的收成如何，他總是徵收一定數目的稅款。省府強迫各縣縣長，各縣縣長強迫人民，人民無法只得種了；可是有時所收的鴉片，還抵不上所納稅款的數目。人民既然種起鴉片來，自然也就染上吸食鴉片的嗜好。吸了鴉片的人，那裏還有能力生產呢！生產的能力雖然喪失了，而烟款却不能不繳，在這樣雙層壓迫之下，農民怎麼能忍受呢？除了鴉片稅款之外，還有一種高利貸，這是地主或資本家向貧民榨取的手段。貧民沒有資本種田，自然就得向大地主借，可是每借一元，一月得納三角錢的利息。如此，若借大洋一

元，一年不償就得出三元六角錢的利息，如借一百元，一年就得出三百六十元的利息。這樣的高利貸，真是一種慘無人道的奇聞，而貧民迫得無法又不能不借；借了之後，愈積愈重，終至不能償還，財產農具都押給地主了，自己剩下赤條條的一條身子。在這本書裏，曾說松潘一帶的田野裏以及路旁的野店裏，時常發現不少餓死的遺屍，也有些正是臥在路旁快要餓死的。在西寧西北以及張掖附近的地方，一般十四五歲以下的孩子多半沒有褲子穿，雖在極嚴寒的時候仍然赤着兩條腿；至於一般農民在冬天只穿一條單褲子，是普通的事。還說到一個地方，有許多貧民的孩子，在冬天的時候，無地方住，也無衣服穿。到夜裏一羣赤着身子的孩子，擠在一塊，臥在泥溝裏。等到半夜最冷的時候，凍得無法，這羣孩子一同起來，大哭大叫，喊着救命，這是怎樣慘苦可憫的事！像這樣民生的問題，如不想法解決，西北農民不就快死亡盡了嗎？這一點是本書作者特別希望大家留意的。

再一點是政治和民族的問題。一提到政治的問題，就是官吏的貪污和壓迫農民，以及爲政治首領割據的



情形。官吏貪污是中國普遍的情形，而到邊遠之地去作官的，更是抱着「發財還家享福」的觀念。而西北的地方政府也似乎是容許官吏貪污。地方政府爲要徵收鴉片稅的便利，往往給予作縣長的一種折扣，作縣長的收的稅款多了，他得的折扣也隨着大了，所以作縣長的都千方百計的迫着人民種鴉片，爲要充滿自己的私囊。這種方法不是獎勵官吏的貪污嗎？地方政府用這種方法來獎勵作縣長的，而縣長也用同樣的方法來獎勵作鄉長區長或作村長的，官吏的私囊是滿了，而人民的痛苦却增加到不能忍受的地步。此外扣落公款，枉法納賄的情形，那就不言而喻了。至於政治首領割據的情形，以在青海爲最顯著。青海有實際力量的是馬步芳，他擁有兵權，一切地方上的建設都得聽從他支配，至於一切不掌兵權的文官，那就是他的僕從了，只有唯命是聽，不敢反抗一點。馬步芳是狠有作爲的人，一意的想發展地方上教育以及其他的建設；並且積極的用新式的方法訓練軍隊。這是一種狠好的現象，不過看他的動機是在那裏。馬步芳作的有一件事，似乎是與農民不利的，就是用政治的力量，壟斷了青海的主要的商業。青海一種大的出

產是羊毛皮貨，每年運到天津去的佔很大的數量。馬步芳用狠低的價錢，包買了當地的羊毛皮貨，差遣人運到天津等地去買，沿途可以不納稅。因此一般經營毛皮業的青海商人都賠本，而他獨獲很高的利。等到把所運到天津等地的貨物賣完了之後，又把一般日常生活所用的東西運回青海，用官家的力量，強迫賣給人民，而人民也不敢不買。這種制度，如果目的是在發展地方的工商業，增加人民福利，自然是狠好的；可是他所得到的錢，多半用在擴充軍隊上，鞏固自己的勢力，這是狠明顯的要造成割據的局面。雖然在目下的中國，尙有不少的這種情形，然而終究是一種不良的分離的現象，如要解決西北的問題，這是其間一件主要的事。

民族的問題更複雜了，漢回的關係，蒙藏的關係，漢回與蒙藏的關係，交插的不勝其繁。每一個民族，因爲歷史上的背景不同，血統不同，自然也就在語言，文字，風俗，習慣，以及生活的各方面，造成了許多的差異。這些民族，都各自形成了一個緊密的團體，主奴的觀念狠深。如何的使這些民族化除了彼此間輕視仇恨的意見，而融洽無間，視若兄弟的同處在一種統一的政治

### 氣象雜誌

民國二十五年八月  
第二卷 第八期  
目錄

- 中國夏季風暴雨量之分佈：盧登 許鑑明
- 清華園氣溫變化之分析：么振聲
- 近三年來湖南之氣象：劉粹中
- 甘肅肅州氣象概況：胡振鐸
- 研究氣象學所必需的工具：吳悟涯節譯
- 民國二十五年七月全國天氣概況
- 氣象消息與通訊
- 南京平流層之高度
- 民國二十五年七月各地氣象紀錄摘要

#### 發行：南京中國氣象學會

定價：每半年一元二角，全年二元五角

### 圖書展望

第一卷 第十一期  
目錄

- 勝國的氣象和著作：黎非
- 教育懺悔之路：孫正容
- 所望於中國科學家者：董啟俊
- 本國史時期劃分的研究：子超
- 紀念行乞興學的武訓先生：謝武鵬
- 記事文及其作法：胡秉衡
- 朱熹讀書法中之經濟學習法：植耘
- 讀書要從有恆做出：植耘
- 青年愛好文藝是一件壞事嗎？：許振東
- 各科普通參考書目錄錄：王文萊
- 怎樣向圖書館借閱圖書：張友梅
- 蘇俄圖書館事業：張友梅

定價：零售每冊五分，全年連郵六角  
浙江立省圖書出版  
浙江杭州大學路

### 地理教育

第一卷 第六期

- 創設地理研究所之需要與計劃：胡煥庸
- 拉卜楞專號序：張其昀
- 山東董莊黃河決口堵合後之隱憂：王士緯
- 中學本國地理教材之改造：褚紹唐
- 亞洲之農業地理區域：樓桐茂譯
- 岷江峽谷的交通：陳汝乾
- 地圖——中國人口之分布：胡煥庸

- 參攷資料四則：嚴德一
- 中央大學二十五年度入學考試地理試題答案：王維屏
- 書評——福建省土地利用和人口分布圖：王維屏
- 論文索引
- 時事輯要：袁著

發行：中國地理教育研究會  
定價：每月一元，全年十二元  
南京中央大學地理系

組織之下，的確是一個很難解決的問題。著者曾提到要解決這方面的問題，須注意到民族間的平等。話固然是當如此說，可是如何纔能達到民族間真正的平等，也是狠費一番解說的。

除了這幾點之外，西北交通的狀況也約略的提及過，各地方已往歷史上的遺跡也述說了不少，總之各方面都給了讀者一些的印象。

自從九一八事變發生，東北四省淪喪之後，「開發西北」成了一般人所喊的口號。不過，發展西北不是空口喊就能成功的，必得真實明瞭問題的所在，而後謀求適當的解決，纔能有效。在這一方面，我狠希望中國的西北角這一本書，能引起當政者和一般民衆的注意，而對西北各方面的問題肯下工夫，去謀求一種適當的解決。

編輯與發行者重慶中國銀行

四川月刊第九卷第一一期

國民二十五年七月出版

每月一冊 每冊三角 全年十二冊 定價三元

專載 成都新聞業之今昔

黃鴻銓

田賦 田賦地稅減征辦法 渝區徵收局長會議 決定田賦繳納辦法 渝縣徵收處限七月底完清 渝區徵收局長會議 決定田賦繳納辦法 渝縣徵收處限七月底完清

金六月份收支數目 中央可批准川省發行建設公債

經濟統計 各縣貸款利率概況 重慶市金融統計表(三張)

商運 進出口業 重慶實業界籌組華通物產公司 重慶

出口業 川省絲綢業近況 隆昌麻布業近況

進出口統計 重慶三年來之進出口貿易 渝市

批發業 渝市一至四月煤油汽油銷量統計 渝市

批發業 渝市一至四月煤油汽油銷量統計 渝市

批發業 渝市一至四月煤油汽油銷量統計 渝市

批發業 渝市一至四月煤油汽油銷量統計 渝市

批發業 渝市一至四月煤油汽油銷量統計 渝市

批發業 渝市一至四月煤油汽油銷量統計 渝市

批發業 渝市一至四月煤油汽油銷量統計 渝市

批發業 渝市一至四月煤油汽油銷量統計 渝市

批發業 渝市一至四月煤油汽油銷量統計 渝市

批發業 渝市一至四月煤油汽油銷量統計 渝市

批發業 渝市一至四月煤油汽油銷量統計 渝市

批發業 渝市一至四月煤油汽油銷量統計 渝市

批發業 渝市一至四月煤油汽油銷量統計 渝市

批發業 渝市一至四月煤油汽油銷量統計 渝市

批發業 渝市一至四月煤油汽油銷量統計 渝市

批發業 渝市一至四月煤油汽油銷量統計 渝市

批發業 渝市一至四月煤油汽油銷量統計 渝市

批發業 渝市一至四月煤油汽油銷量統計 渝市

批發業 渝市一至四月煤油汽油銷量統計 渝市

批發業 渝市一至四月煤油汽油銷量統計 渝市

批發業 渝市一至四月煤油汽油銷量統計 渝市

批發業 渝市一至四月煤油汽油銷量統計 渝市

批發業 渝市一至四月煤油汽油銷量統計 渝市

兵工修築 江松公路踏勘完畢 六專署計劃修

公路 成都整理全市馬路計劃 完成成渝市交

通計 川江 長江嘉陵江水漲 省府准崇灌屬北江河

試航 民選運輸船 益州輪船沉沒 鐵道 渝

限額 川省鐵路測量近況 成渝鐵路派員測量 川

航空 中航公司近況 歐亞航空失事 郵電 渝

郵電 渝井比期郵班加快 劫郵消息 社會 渝

市縣 渝市及公安局同隸省府 重慶市近

北川一警 行營令巴縣府改良監獄 開江一警

區署雜訊 全川現任縣長名錄 省府令各專署市

習藝所 全川現任縣長名錄 省府令各專署市

人口統計 全川現任縣長名錄 省府令各專署市

教育 川省教育經費近況 省府令各專署市

小學教員之檢定及訓練 省府令各專署市

禁煙 四川禁煙局之計劃 煙民檢舉近況

煙民檢舉近況 煙民檢舉近況 煙民檢舉近況

保安 保安經費雜訊 保安幹訓班不續

匪禍 川滇黔三省會剿邊匪 教匪雜訊

社會及政事 川甘當局派員會商邊區草地劃界

昭覺縣一警 金湯近訊 雷波士紳籌

邊區各縣財政近訊 雷波士紳籌 交通部

行營令修築川康滇黔邊境驛道 李家鈺

時事 七月一日至三十一日 省府令各專署市

省府令各專署市 省府令各專署市 省府令各專署市

省府令各專署市 省府令各專署市 省府令各專署市

省府令各專署市 省府令各專署市 省府令各專署市

省府令各專署市 省府令各專署市 省府令各專署市

省府令各專署市 省府令各專署市 省府令各專署市

# 論福建地圖並答某君

洪忠齊

英國人有一句諺語說：「一知半解，最爲危險」(A little knowledge is most dangerous)，因爲這樣最容易自誤誤人，我國地理學界便有許多青年犯着這個毛病！日前在「地理教育」見到中大王維屏君的書評，說是要介紹「福建土地利用與人口分布」，裏面許多過獎，稱爲「重要的地理論文」，實在不敢領受。王君對於近代地理學的性質似尚未十分了解，於上述研究更缺乏經驗，故其文雖長不過二千言，而可商榷處便有數十起。因其牽涉到地理方法，故不得不擇其較爲嚴重諸點，略加說明，以糾正一般「海派」者流信口開河的習氣。

一、王君覺得我們應繪一張完善的福建地形圖。這大概是因爲此君沒有什麼野外經驗，所以才有這個建議。假使他像丁在君博士和筆者一樣曾經實地觀察過福建地形，用過福建地圖，便不會有這個外行建議了，因爲本省的十萬分之一以至「中華民國新地圖」的二百萬分之一地形圖，根本就沒有一個「完善的」！至所謂「地形圖是人文分布圖之母，假使沒有一張完善的地形圖，那末以下的人文分布圖失却根本，讀圖的人不能深切地比較和認識圖的真實性」，不特所用的名詞很不正確，就

是這個假設，也是和人文地理學的基本原理相背馳的。

一、他又以爲土壤地質等圖，對於土地利用有很大的關係，是缺一不可的。我希望王君先去查此項材料，然後再來發議論！須知福建土壤圖根本沒有測繪，至於唯一的地質圖（日本出版的）亦錯誤百出，不足爲據。在這情形下，王君是否堅決主張要隨意杜撰各種地圖？須知研究報告和「日用快覽」不同，前者須有事實才可以報告，所以不可東湊西集，假裝門面。且其所謂地質圖到底是指構造圖呢？地層圖呢？或表面岩石圖呢？須知普通地質圖是以地層爲單位，對於經濟地理並沒多大用處，凡曾做過野外實習者都應當知道這個事實。

一、此君建議繪福建地圖時應參考五萬分之一地形圖，但他若預先查過陸地測量局的目錄，就該知道此圖大部份尙未測繪呢！

一、他於經濟地理所常用的「描點法」性質和應用，似未全了解，這類圖是一種標號 Symbol，不是一幅圖畫 Picture，王君竟以「每點代表二萬畝」就等於說二萬畝「集中在一起」，未免太不成熟了！我常常感覺到許多大學畢業生，往往基本知識還沒有，就喜歡做



文章，出風頭，這習氣如果不加以糾正，中國地理學便難進步，希望各大學地理教授注意這一點。

一、此君意見「豐富」，他還提議物產分布圖應捨產地而以產額做標準，「不然的話，分布性決不能明瞭地現在讀者面前」。這裏邏輯有點不清楚，難道產地的分布圖就不能明瞭地顯在讀者的面前嗎？假使王君曾做過一點經濟地理研究，應當知道中國的產額統計是以產地面積為標準，間接測算出來的。若王君明白這點，就不至於主張捨近就遠了。（參看統計月報及張心一著中國農業概況估計，就可以明白了。）

一、人口分布圖係根據統計局的統計繪製的，王君怎麼知道內地區「點子分布太勻，與事實太不相符」？須知科學研究當根據事實，不應以「想當然耳」來武斷一切。至於主張「人口分布圖的點子應照地形圖來布置」，那簡直是畫蛇添足了！

一、他又建議人口密度圖不能以縣為單位，應以自然區域為單位。但是我們不免要問，自然區域的統計在那裏？這種簡單的問題，要先想一想，不可像初中學生的信口開河！

一、王君自以為「福建萬山重疊，邱陵峽谷，隨處可見，平原可耕之地極少」，但這個「萬山重疊」的地形，到底親眼觀察過沒有？如果沒有，最好不必來貢獻意見，因為它是複雜的很呀！閩粵山岳區中老年及中年

後期之地形頗為發達，其山頂及山坡雖係磨削面，因常有崩積壤，可耕之地很多呢！此君不幸又猜錯了。

一、目下中國地學尚在探測時期(Period of reconnaissance study)，各種研究，類多粗略。拙著土地利用，地圖縮尺超過四百萬分一，不過表示大概，較之英國土地利用地圖為一萬分一者，寔在太粗了。按 Boulig 氏分地圖為四種：二萬五千分一以下為「詳圖」，二萬五千至十萬分一為「地形圖」，十萬至五十萬分一為「地方圖」，五十萬分一以上為「簡單圖形」，那末拙圖只是一種「簡單圖形」而已，當然有許多事寔無法表示。

一、最後，王先生覺得「我國近年來對地理學的研究已有相當成績」，我覺得他未免過於樂觀了。學地理的人宜有世界眼光，不可坐井觀天。學者對於近年來實際地理學的進步稍曾注意的，便應知道以下事實：第一，國內目下最流行的地理學說，在歐美學界早被放棄，而我國一般人乃拾其唾餘；第二我國地理學界中人太少走上科學觀察的正軌，太多誤認做文章亂吹亂播就是「研究地理」；第三，我國地理學風寔在太壞，門戶之見太深，系統以內，則互相標榜，系統以外，則極力排斥，這樣還能有成績麼？青年人最需要腳踏寔地研究，多旅行，多做野外觀察，不必爭出風頭，不必急於「求售」。而且要記着這句老話：「欲速則不達」！

廿五年，九，五，清華。



# 「清代文史筆記子目地理類索引」第一輯稿(續)

國立北平圖書館索引組編

## 地名考釋(依筆畫簡繁爲序)

### 二畫

九十九泉 姚範援鵝堂筆記 初刻本集甲四·一八下 又重刻本四九·

### 五下

漢「九江郡」 姚範援鵝堂筆記重刻本四九·一上

九原 顧炎武日知錄三一·三六下 黃汝成刊誤下·三二下

### 三畫

兩「上黨」 沈濤銅鬲斗齋隨筆四·一二下

于園(漢玉條) 汪師韓韓門綴學四·二五下

土爾扈特 姚瑩識小錄四·九下

大名府 錢大昕十駕齋養新錄一一·八上

大原 顧炎武日知錄三·一五下

小穀 顧炎武日知錄三一·四三下

山西(河東山西條) 顧炎武日知錄三一·一上

「山東」河內 顧炎武日知錄三一·三上

山東 王鳴盛蛾術編四三·七下

山東 錢大昕十駕齋養新錄一一·二下

千遂 孫志祖讀書歷錄五·二下

### 四畫

弓日城 洪亮吉曉讀書齋三錄下·八下

中橋 孫志祖讀書歷錄續編四·二下

漢「丹陽郡」「丹陽郡」楊陽通用 姚範援鵝堂筆記重刻本四九·一〇

### 下

互鄉 惠棟松崖筆記三·一三下

漢「六安國」(二條) 姚範援鵝堂筆記重刻本四九·一下

太原 顧炎武日知錄三一·三八下 黃汝成刊誤下·三二下

太原 宋翔鳳過庭錄四·一二下

古「夫子亭」 桂馥札樸九·七上

戈壁 洪亮吉曉讀書齋三錄下·八下

文安(漢書二燕王傳條) 顧炎武日知錄三一·一〇上

木刀溝 顧炎武日知錄三一·二七上

水洛城 錢大昕十駕齋養新錄一一·一〇上

牛皮管 洪亮吉曉讀書齋三錄上·三下

### 五畫

代 顧炎武日知錄三一·四〇上 黃汝成刊誤下·三三上

北海 洪亮吉曉讀書齋初錄下·一五下

印卷 洪亮吉曉讀書齋三錄上·一上

召南 (周南召南條) 劉寶楠愈愚錄二·一上

四川 顧炎武日知錄三一·七上

四川 錢大昕十駕齋養新錄一·三上

平于國 汪師韓韓門綴學續編·八下

平水 錢大昕十駕齋養新錄一·一二下

汜城 臧庸拜經日記七·五下

申浦 王鳴盛蛾術編五〇·二六下

白門 (劉宋建康城門名) 惠棟松崖筆記一·七下

石門 顧炎武日知錄三一·二〇下

石城 顧炎武日知錄三一·二五下

石頭城 王鳴盛蛾術編四三·六上

### 六畫

交趾 顧炎武日知錄三一·一六下 黃汝成刊誤下·三一上 黃侃校

記·一八上

交趾 王鳴盛蛾術編四六·一三下

伊犁 汪師韓韓門綴學四·二二下

伊犁河北諸城 洪亮吉曉讀書齋三錄下·八上

光化 錢大昕十駕齋養新錄一·一〇下

共 (共和條) 顧炎武日知錄二五·一〇上

共 洪亮吉曉讀書齋初錄下·一八七

「吉林」古名雞林 姚範援鵝堂筆記重刻本四七·一八下

同安 姚範援鵝堂筆記重刻本四九·四上

向 顧炎武日知錄三一·四二下

安慶府明初沿革 姚範援鵝堂筆記重刻本四九·五上

安豐 姚範援鵝堂筆記重刻本四九·三下

旬橋 桂馥札樸九·六上

汎城 臧庸拜經日記七·七上

「江西」廣東廣西 顧炎武日知錄三一·五下 黃汝成刊誤下·三〇上

江南 錢大昕十駕齋養新錄一·一上

江乘 顧炎武日知錄三一·二七下 黃汝成刊誤下·三二上

牟婁 錢大昕十駕齋養新錄一·七下

羊腸有三 沈壽銅熨斗齋遺筆三·一四下

羽山 焦循易餘籥錄三·七下

西王母 王鳴盛蛾術編三九·一上

西王母 趙翼陔餘叢考三四·二二下

西明寺 王鳴盛蛾術編四〇·一五下

西寧府沿革 洪亮吉曉讀書齋三錄下·二下

### 七畫

利州路分東西 (宋) 錢大昕十駕齋養新錄八·一一上

三「吳」 王鳴盛蛾術編五〇·二三上

故「吳」城有二 王鳴盛蛾術編五〇·二四下

吳城八門 陳祖范掌錄上·三六下

吳郡 王鳴盛蛾術編五〇·一二上

吳郡西部都尉 洪亮吉曉讀書齋二錄上·九下

吳會 顧炎武日知錄三一·四上

吳會 趙翼陔餘叢考二一·一七下

吳縣樞溪城 洪亮吉曉讀書齋初錄下·一四上

夾谷 顧炎武日知錄三一·四七下 黃汝成刊誤下·三三上

成有二 洪亮吉曉讀書齋三錄下·一一下

成安 汪師韓韓門綴學四·二〇下

成都七橋五津 姚瑩識小錄五·九下

杉木和 桂馥札樸一〇·三上

杏壇 顧炎武日知錄三一·四一上

杏壇 胡鳴玉訂譌雜錄八·四下

杞(杞梁妻條) 顧炎武日知錄二五·一四下

沈尤村 王鳴盛蛾術編五〇·二五下

『罕勉力』即哈密 錢大昕十駕齋養新錄九·五下

阮 洪亮吉曉讀書齋初錄下·一八上

防嶺 桂馥札樸九·七上

八畫

京兆下邳 王鳴盛蛾術編四〇·一三上

京湖(宋路名) 錢大昕十駕齋養新錄八·一〇下

侍郎林(曲阜) 桂馥札樸九·二上

『周南』召南 劉寶楠愈愚錄二·一上

固山 桂馥札樸九·四下

夜郎唐初有三 洪亮吉曉讀書齋三錄上·七下

夜郎國 洪亮吉曉讀書齋三錄上·二下

夜郎縣漢時界 洪亮吉曉讀書齋三錄上·九上

奄里 桂馥札樸九·一上

并州二城(太原條) 顧炎武日知錄三一·三九上 黃汝成刊誤下·三二下

徂 洪亮吉曉讀書齋初錄下·一八上

昌谷 惠棟松崖筆記三·一下

昌黎 顧炎武日知錄三一·二四上 黃汝成刊誤下·三二上 黃侃校記·一八上

明湖 桂馥札樸九·三下

昔陽 顧炎武日知錄三一·三七上

東昏 顧炎武日知錄三一·五一下 黃汝成刊誤下·三三下

東陵 洪亮吉曉讀書齋二錄下·二下

漢『松滋城』 姚鼐授鵝堂筆記重刻本四九·三下

松滋郡縣有四 洪亮吉曉讀書齋二錄下·九下

果子溝 洪亮吉曉讀書齋三錄下·五上

河內(山東河內條) 顧炎武日知錄三一·三下

『河東』山西 顧炎武日知錄三一·一上

孫氏 孫志祖讀書歷錄五·三上

孟津 王鳴盛蛾術編四四·六上

盱眙 錢大昕十駕齋養新錄一一·七上

盱眙 洪亮吉曉讀書齋初錄下·六上

肥如(漢書二燕王傳條) 顧炎武日知錄三一·一〇上

肥國(昔陽條) 顧炎武日知錄三〇·三七上

虎邱築城 王鳴盛蛾術編七九·五上

邳 洪亮吉曉讀書齋二錄上·一下

『長安』非京師泛稱 劉寶楠愈愚錄四·二〇上

長洲 錢大昕十駕齋養新錄二〇·二上

青海 汪師韓韓門綴學四·二〇下

青海 錢大昕十駕齋養新錄一一·一三上

九畫

兗州 錢大昕十駕齋養新錄一一·二下

南武城(曾子南武城人條) 顧炎武日知錄三一·八上 黃汝成刊誤

下·三〇下 李遇孫續補正三·一二下

南武城 孫志祖讀書歷錄編三·一上

南昌之始築者 洪亮吉曉讀書齋初錄上·二〇下

南陽有三 洪亮吉曉讀書齋四錄下·一三下

哈密 洪亮吉曉讀書齋三錄下·九上

哈薩克 汪師韓韓門綴學四·二二下

施秉縣 洪亮吉曉讀書齋三錄上·三上

施秉縣諸葛洞 洪亮吉曉讀書齋三錄上·五上

柳城 顧炎武日知錄三一·二二下 黃汝成刊誤下·三二下

泉州 錢大昕十駕齋養新錄一一·八上

胥門 顧炎武日知錄三一·三〇上

郇 桂馥札樸七·五上

一〇畫

毫(杜毫非景毫條) 劉寶楠愈愚錄四·二一上

唐 顧炎武日知錄三一·三三下

夏謙澤 顧炎武日知錄三一·二〇上 黃汝成刊誤下·三一上

峴山有二 姚範援鵝堂筆記初刻本集甲四·一八上 又重刻本四九·五

下

庫倫 姚瑩識小錄四·六下

徐州 顧炎武日知錄三一·四二上 黃汝成刊誤下·三三上

敖(祭城條) 臧庸拜經日記七·九上

晉國(春秋) 顧炎武日知錄三一·三一上 黃汝成刊誤下·三二下

續刊誤下·九下

晉郡 顧炎武日知錄三一·三四下

桐城舊縣 姚範援鵝堂筆記重刻本四九·四下

涇縣 洪亮吉曉讀書齋初錄下·六上

詳柯 洪亮吉曉讀書齋三錄上·一上

鈞突泉 桂馥札樸九·三下

邲 洪亮吉曉讀書齋四錄下·一三下

郢 (楚相孫叔敖碑條) 桂馥札樸八·一八上

陝西 (及陝東) 顧炎武日知錄三一·二下 黃汝成刊誤下·三〇上

續刊誤下·九下

高梧橋 桂馥札樸九·六上

鬼方 (先野即鬼方條) 宋翔鳳過庭錄七·八下

鬼方 劉寶楠愈愚錄一·一三下

一一畫

商山 王鳴盛蛾術編四〇·一八下

商國 桂馥札樸八·一下

崇聖寺 (雲南太和) 桂馥札樸一〇·三下

梁郡東晉有 洪亮吉曉讀書齋初錄下·三上

淮南郡東晉有 洪亮吉曉讀書齋初錄下·三上

清苑 汪師韓韓門綴學四·一九上

祭城 臧庸拜經日記七·八下

第四橋 (吳江) 王鳴盛蛾術編七九·一四上

處州 胡鳴玉訂譌雜錄六·一四上

通州 錢大昕十駕齋養新錄一一·七下

邲 洪亮吉曉讀書齋初錄下·一七上

邲 (孔子所生非邲非邲亦非邲條) 王鳴盛蛾術編四九·一六上

零壇 (曲阜) 桂馥札樸九·六下

一二畫

博陵郡 (孔彪碑條) 桂馥札樸九·二二下

尋思子 錢大昕十駕齋養新錄九·六上

惠遠城望河樓 洪亮吉曉讀書齋三錄下·五上

景山 (楚丘條) 顧炎武日知錄三一·五二下

棧道三關 姚瑩識小錄五·一三上

渠丘 洪亮吉曉讀書齋二錄上·一九下

湖上 (曲阜) 桂馥札樸九·五下

『湖北』湖南 錢大昕十駕齋養新錄一一·三上

湖東湖西路 (宋) 錢大昕十駕齋養新錄八·二二下

湖南 (湖北湖南條) 錢大昕十駕齋養新錄一一·三上

無終 (徐樂傳條) 顧炎武日知錄三一·一〇下

無終 顧炎武日知錄三一·二一上 黃汝成刊誤下·三二下

疏勒 (二條) 洪亮吉曉讀書齋三錄下·一下

盛唐 王鳴盛蛾術編四九·一〇下

硤石 桂馥札樸五·一三上

舒 姚範援鵝堂筆記重刻本四九·三下

舒城龍眠書院 姚範援鵝堂筆記重刻本四九·四下

華林園有三處 趙翼陔餘叢考一六·二九下



華陽觀 王鳴盛蛾術編四〇・一六下

費 洪亮吉曉讀書齋四錄上・二上

『費』春秋時有二(費惠公條) 顧炎武日知錄七・二四上

『鄂罕』又作蒿漢 汪師韓韓門綴學四・二六下

黃國有二(春秋) 洪亮吉曉讀書齋初錄上・一九上

黃平州飛雲洞 洪亮吉曉讀書齋三錄上・四下

一二畫

塗山 焦循易餘齋錄三・七下

幹子城 汪師韓韓門綴學續編・八下

感通寺(雲南太和) 桂馥札樸一〇・三下

新蔡 洪亮吉曉讀書齋二錄上・一一下

新豐 錢大昕十駕齋養新錄一一・八下

會稽東部都尉(及西部南部都尉) 劉寶楠愈愚錄六・二三上

三『楚』 錢大昕十駕齋養新錄一一・一下

楚丘 顧炎武日知錄三一・五一上

溫都斯坦寒門石柱傳說之謬 洪亮吉曉讀書齋三錄下・一〇上

『餘』古省作『涂』(濰水條) 顧炎武日知錄三一・四九上

滄浪亭(蘇州) 趙翼陔餘叢考四一・五上

煮棗有三 沈濤銅熨斗齋隨筆三・一三下

瑕 顧炎武日知錄三一・三五下 黃汝成刊誤下・三三下

義陽 洪亮吉曉讀書齋二錄上・一七上

葛陵 洪亮吉曉讀書齋二錄上・一一下

萬松塘(新疆) 洪亮吉曉讀書齋三錄下・九上

三『蜀』 錢大昕十駕齋養新錄一一・二上

警 洪亮吉曉讀書齋二錄上・一九上

鄆 洪亮吉曉讀書齋四錄下・一三下

鄆 洪亮吉曉讀書齋二錄上・一九上

鄆(孔子所生非鄆亦非郛條) 王鳴盛蛾術編四九・一四上

鄆 宋翔鳳過庭錄一〇・七下

『鄆平』臺二縣 顧炎武日知錄三一・四六下 黃汝成刊誤下・三三上

續刊誤下・一〇上

鎮鹿 林春溥開卷偶得二・一五下

雍州 胡鳴玉訂譌雜錄六・一下

一四畫

夔 洪亮吉曉讀書齋三錄上・一上

厭次 孫志祖讀書齋錄續編三・三下

壽亭(漢壽亭侯條) 趙翼陔餘叢考三五・一一上

壽春縣東晉有 洪亮吉曉讀書齋初錄下・三上

寧陽縣堽城垣沿革 汪中舊學叢疑・一二下

廓爾喀 姚登識小錄四・一三上

從陽 孫志祖讀書齋錄五・三下

樂江 洪亮吉曉讀書齋二錄上·七上

豫國 林春溥開卷偶得五·七上

滿洲名稱所本 梁玉繩督記七·二上

漢安郡(後漢) 王鳴盛蛾術編四〇·一三下

漢壽(漢壽亭侯條) 趙翼陔餘叢考三五·一一上

碣石有三 林春溥開卷偶得二·一〇下

箕 顧炎武日知錄三一·三三上

維揚 焦循易餘籒錄三·五下

臺縣(鄒平臺二縣條) 顧炎武日知錄三一·四六下 黃汝成刊誤下·

三三上 續刊誤下·一〇上

蒲姑地名非人名 王鳴盛蛾術編四九·一一上

銅柱灘 洪亮吉曉讀書齋三錄上·二上

齊州(冀州條) 劉寶楠愈愚錄一·一七上

### 一五畫

廣平縣有二 汪師韓門綴學四·二〇上

廣西(江西廣東廣西條) 顧炎武日知錄三一·六下

廣武 趙翼陔餘叢考五·一五上

廣東(江西廣東廣西條) 顧炎武日知錄三一·六下

從陽(二條) 姚範援鶴堂筆記重刻本四九·四上

從陽 汪師韓門綴學續編·八上

楠木 洪亮吉曉讀書齋三錄下·九上

樊有三 洪亮吉曉讀書齋二錄下·三上

潘縣 孫志祖讀書歷錄五·四下

潛 姚範援鶴堂筆記重刻本四九·三下

穀(小穀條) 顧炎武日知錄三一·四三下

縣上 顧炎武日知錄三一·三二上 黃汝成刊誤下·三二下

慮僂 桂馥札樸八·二上

餘干 孫志祖讀書歷錄五·四上

魯城雙闕 桂馥札樸九·六下

黎 王鳴盛蛾術編四三·九上

黎國 林春溥開卷偶得三·六上

黎丘 林春溥開卷偶得一〇·三上

黎陽郡 洪亮吉曉讀書齋初錄上·一五下

### 一六畫

冀州 劉寶楠愈愚錄一·一六下

『歙縣篁墩』本名黃墩 姚範援鶴堂筆記重刻本四七·八上

歷山 桂馥札樸九·三下

燕(薊條) 顧炎武日知錄三一·一九下 黃汝成刊誤下·三一上

膠城 王鳴盛蛾術編五〇·二六上

蕃縣 桂馥札樸九·一下

遵義府 洪亮吉曉讀書齋三錄上·九下

遵義府桃源洞 洪亮吉曉讀書齋三錄上·七下

闕門 王鳴盛蛾術編五〇・二四上

駱山人池亭 王鳴盛蛾術編四〇・一七下

黏蟬 桂馥札樸七・四〇下

龍門 桂馥札樸九・一下

龍門有二 洪亮吉曉讀書齋四錄上・一下

一七畫

應園 林春溥開卷偶得五・七上

蕪 顧炎武日知錄三一・一八下 黃汝成刊誤下・三二上

蕪 洪亮吉曉讀書齋初錄下・一七上

薛 錢大昕十駕齋養新錄一一・六下

蠓 顧炎武日知錄三一・二九下 黃汝成刊誤下・三二上 李遇孫續

補正三・一二上

蠓 孫志祖讀書陸錄續編四・二上

韓城 顧炎武日知錄三・二二上 黃汝成刊誤上・七上 黃侃校記・二

上

一八畫

鎮淮州 姚範援鵝堂筆記重刻本四九・三下

關里 顧炎武日知錄三一・四一上

關里 姚範援鵝堂筆記重刻本二三・二三上

關里 姚瑩識小錄一・二下

雞林 姚範援鵝堂筆記重刻本四七・一八下

一九畫

漢『廬江郡』 姚範援鵝堂筆記重刻本四九・一上又一下 方東樹疑誤

三一上

三國『廬江郡』 姚範援鵝堂筆記重刻本四九・二上

瀚海 洪亮吉曉讀書齋初錄一〇・一五下

鵝岸 桂馥札樸五・一七下

二〇畫

嚴州(處州條) 胡鳴玉訂譌雜錄六・一四下

二一畫

關展 洪亮吉曉讀書齋三錄下・八下

二四畫

靈丘有二(水經注大梁靈丘之誤條) 顧炎武日知錄三一・一一上

鱉門(蘇州葑門) 惠棟松崖筆記二・一七上

邊防

方城 劉寶楠愈愚錄三・四上

長城 顧炎武日知錄三一・五二上 黃汝成刊誤下・三三下 續刊誤

下・一〇上 李遇孫續補正三・一一下 黃侃校記・一八上

長城(方城條) 劉寶楠愈愚錄三・四上

築長城非始於秦皇 胡鳴玉訂譌雜錄七・四下

周齊防戍城鎮考 勞格讀書雜識七・四上

河套 錢大昕十駕齋養新錄九·三二下

陵墓

歷代帝王陵寢 顧炎武日知錄二二·二〇下 黃汝成刊誤下·一〇下

堯冢靈臺 顧炎武日知錄二二·二三上 黃汝成刊誤下·一〇下

漢時陵寢徙民之令 趙翼陔餘叢考一六·一五下

宋熙寧十年詔修漢以來陵墓 汪中舊學蓄疑·一四上

堯女塚(在唐宏農盧氏縣) 林春溥開卷偶得九·七上

桓魋石棚 林春溥開卷偶得五·六下

永年『冉墓』 汪師韓韓門綴學續編·一〇上

左丘明墓 桂馥札樸九·七下

毛遂墓 附程嬰，公孫杵臼墓 汪師韓韓門綴學續編·一二上

虞姬墓 梁玉繩督記六·六下

東漢兩大儒(盧植，鄭玄)冢 臧琳經義雜記二五·一上

鄭氏(玄)冢墓 王鳴盛蛾術編五九·一上

鄭康成墓 勞格讀書雜識六·八下

郭璞墓(及璞母墓) 顧炎武日知錄三一·二九上 黃汝成續刊誤下·九下

卜筮冢 汪中舊學蓄疑·一〇上

富嚴墓(宋) 錢大昕十駕齋養新錄二〇·一三上

許雍墓(宋) 錢大昕十駕齋養新錄二〇·一三下

鄭絳墓(宋) 錢大昕十駕齋養新錄二〇·一四下

朱紹墓(宋) 錢大昕十駕齋養新錄二〇·一五上

楊懿儒墓(宋) 錢大昕十駕齋養新錄二〇·一五下

植崇馬墓(宋) 錢大昕十駕齋養新錄二〇·一六上

岳飛墓 梁玉繩督記六·六上

李椿墓不在永年(南宋) 汪師韓韓門綴學續編·一〇下

張煌言墓 梁玉繩督記六·九上

外國(依筆畫簡繁爲序)

三韓 顧炎武日知錄二九·三五下 黃汝成刊誤下·二五下 續刊誤

下·八下

大秦 顧炎武日知錄二九·三七上 李遇孫續補正三·一〇下

大秦 孫志祖讀書脞錄五·五上

千陀利 顧炎武日知錄二九·三七下

日本碎語十六條 梁玉繩督記七·二九下

安南 汪師韓韓門綴學四·二七上

扶南國 姚範援鵠堂筆記重刻本四七·二〇下

注帶國 姚範援鵠堂筆記重刻本四七·二〇上

勃泥國 姚範援鵠堂筆記重刻本四七·二〇上

緬 汪師韓韓門綴學四·二八下

雜考釋 (依地名筆畫簡繁爲序，不冠地名者依事物名)

- 鄉里舊聞 (山東) 桂馥札樸九·一上 (全卷)
- 五大夫松 桂馥札樸九·一二上
- 五松事 胡鳴玉訂譌新錄三·九上
- 戈壁之禽類 洪亮吉曉讀書齋三錄下·六上
- 卡倫形勢 姚瑩識小錄四·七上
- 古州氣候 洪亮吉曉讀書齋三錄上·三下
- 『四川永寧』至貴州畢節路程 洪亮吉曉讀書齋三錄上·五下
- 伊犁大風 洪亮吉曉讀書齋三錄下·五下
- 伊犁南北諸山礦產 (二條) 洪亮吉曉讀書齋三錄下·七下
- 西安水產之乏 姚範援鵝堂筆記重刻本四八·五上
- 李廣射石 顧炎武日知錄二五·一六上 黃汝成續刊誤下·五上
- 宋太學 (杭州) 汪師韓韓門綴學續編·三三上
- 杭州火災考 汪師韓韓門綴學續編·三三上
- 杭州刺史考 勞格讀書雜識七·一四上
- 東門 (漢唐京師) 王鳴盛蛾術編四〇·一七上
- 浙閩改建 (杭州) 汪師韓韓門綴學續編·三三上
- 飛放泊 汪師韓韓門綴學續編·六上
- 桐城舒孔宋代名宦 姚範援鵝堂筆記重刻本四九·四下
- 明初安置『桐城』者 姚範援鵝堂筆記重刻本四九·五下
- 莊柯多雨 洪亮吉曉讀書齋三錄上·六下

- 涼州以西所產鹽 洪亮吉曉讀書齋三錄下·四下
- 貴州名人 洪亮吉曉讀書齋三錄上·七下
- 貴州名宦 洪亮吉曉讀書齋三錄上·六下
- 『貴州畢節』至四川永寧路程 洪亮吉曉讀書齋三錄上·五下
- 貴陽土重 洪亮吉曉讀書齋三錄上·三下
- 新疆沙磧 洪亮吉曉讀書齋三錄下·六上
- 新疆產米 洪亮吉曉讀書齋三錄下·四下
- 新疆土產阿魏 洪亮吉曉讀書齋三錄下·九下
- 新疆產玉 洪亮吉曉讀書齋三錄下·一〇上
- 明代『福州』學使署 林春溥開卷偶得九·三〇上
- 縱陽謠 姚瑩識小錄五·一〇下
- 鄭氏 (立) 古蹟 王鳴盛蛾術編五九·六上
- 廣平府城壕種蓮 汪師韓韓門綴學續編·一二下
- 應劭地學之誤 劉寶楠愈愚錄六·一八上

本會游記叢書第三種

房山遊記

李書華著 定價二角

著者於十九年十月及廿四年十一月兩遊房山，故對於上方山石經山西域寺等處均有極清晰之認識，即沿途村鎮亦皆証之史籍，說明其沿革，故本文不徒可爲遊房山者之指南，對於西山之史地沿革亦甚有供獻也。

發行者：

北平西郊成府蔣家胡同三號禹貢學會  
北平景山大街景山書社



# 通訊一束

一〇四

頤剛師：

調查團十四日到五原，深蒙樂愚先生及地方當局招待，維華兄前函，當已奉聞。至二十日，調查工作大致已畢，本擬即于二十一日全團啓程返包，至臨行前一夜，榮芳維華二先生又決定赴臨河一行，除參觀較大渠道外（後套大渠道，俱在臨河），並擬探訪古蹟。生以研究院考試關係，深惜不能同行，思明瑋瑛二同學亦願同歸，遂于二十一日同行返包。昨日（二十二日）晨，生獨步行至城南十二里之河北新村訪段繩武先生（上次過包赴新村，適段先生去五原，不遇），歸途遇狂風疾雨，幾至迷路，精神反以此而益爲興奮。思明瑋瑛二同學竟日留寓中接待王同春先生之長女雲卿女士（即俗呼「二老財」者）。先是在五原時，瑋瑛同學曾親往謁，晤彼長女，始知彼已先至包頭。雲卿女士年雖在五十以上，仍極精明，談吐甚健，口述同春先生往事，雖不甚具體，類能見其治家教子精神，可補樂愚先生所述之不足。此外又得王同春先生照像一幅（係同春先生外甥女所贈），在五原時曾謁其祠（新城北門外三里），並及所修四大股廟（新城南門外十二里），都攝影，凡此都可供吾師未來王同春傳記之新材料。（以上昨日午在包頭寫，未完。雲卿女士復來，直送到車站，即來薩縣。）

昨日下午七時半坐大車至薩縣新農試驗場，與任主任及工作領袖人

員晤面後，立即開始工作，由任主任口述該場擬辦經過，三人筆記，八時半晚餐，餐後繼續講至十一時半。工作之緊張，精神之愉快，爲出發調查來之第一次。本日上午預計往觀民生渠一支渠，并由任主任口述民生渠失敗之原因。下午二時即須由此動身（距車站約十五里），趕四時半火車東行。明晨可抵大同，參觀雲崗後即返北平。

此行生極滿意，且已萌再來三來之念，蓋此次所得，深恐只是皮毛，而且各處工作又在發動伊始，每年定有每年之新變化與新進展。又雲卿女士云：「如明年再來，必陪往烏拉山（二極富之山）中一行」，亦可多與蒙古人民接觸。如非此次必須趕回應研究院之考試，生此時必在此繼續行途中矣。

諸多感念；不暇詳細敘述，新村郵差，已等待出發矣，只好即此付郵。草率之處，吾師當能諒我。專此，敬請教安。

生侯仁之敬上。七月二十四日晨。

一〇五

禹貢學會鑒：頃接惠書，備悉種切。關於河套各幹渠分圖及各渠沿革，俟王親臣君返五，即爲抄繪郵寄。此次貴會考查團到套，詰因私事煩忙，招待不週之處，統希原諒。但各渠沿革，文字淺陋，各幹渠分圖，支渠不合測量標準，仰修改爲盼。肅此，敬候公安。

王詰上。八月廿一日。

一〇六

頤剛先生：

蘇地一別，已近月餘，生於八月七日由上海動身，十一日抵漢口，因無船西上，候至十三日始由漢啓程。十五日至沙市，家兄在沙創有一小麵粉廠。稍留數日，廿一日即到宜昌。又候船數日，廿五日晨乘富陽輪赴川，此信即在該輪中書寫也。

此次生能成行，多蒙先生等援助，深爲感謝！此後因無固定通信處，不能常聆先生及各友好教言，而最愛讀之禹貢半月刊亦不能常與晤會矣。所望先生及各同志身體康健，爲祝爲禱。

長江流域，年來受水患最甚者，莫如湖北，民國二十年之水災，幾無人不受損失。去年荆沙一帶，因宜昌枝江等地多雨，水亦甚大，沙市之萬城堤，幾乎淹沒。今年雖川河水漲，而鄂西內河及襄河皆未發水，故湖北省，尤其是鄂西一帶，較之往年水勢，和緩得多。今年又兼晴雨得宜，年歲甚好，生乘輪西上時，見沿河兩岸稻麥及高粱等皆已黃熟，預卜必得豐收。聞之農家云，今年一年收成，可清償數年積欠，農人之欣喜可知矣。

川江航行，素稱危險。今年川江水大，兇險更多。在宜聞川人云，前一星期之內，有三隻拍木蓬船載布疋雜貨運往川東一帶，皆遭不測，並聞數人被淹死。輪船雖較安全，然逢灘過峽，亦殊可危。澤約十年未回川省，今見峽江險狀，船身行時，左右擺動，巨浪蓋船頭而來，並能打上船內。水大，急流，灘險更多。即在新灘下之一小灘，此輪行時，費二十分鐘，凡四次衝刺，始打上來，其他大灘更無論矣。

宜昌上即是西陵峽，再上崆峒峽，所謂的牛肝，馬肺，兵書，寶劍

等峽，即在此等峽內，又上則爲巫峽矣。船行峽中，兩岸皆如牆壁，只見青巖不見天，其削壁狹狀可知。據船上水手云，此爲大禹疏九河時，使用金甲神將所開。不知本會同人中，可有同志研究各峽之構成及歷史者否？若有，此亦一貢獻也。

舟中無事，細讀禹貢半月刊回族專號，覺其內容文字豐富，材料充實，實諸位先生努力之收穫。禹貢前曾出有西北民族專號，近又有此，對於民族研究貢獻殊大。澤當閱讀各種研究某民族著作或刊物時，深覺下筆不慎，或將引起不良影響。學者專家立論固經過不少思考，但普通多信手寫來，不免稍帶意氣。即如研究某小民族，對於該小民族認識自然多，同情心亦大，故常有宣傳的誇大性，使該小民族自身亦以主腦人自居，欲自主其地。此雖非實有其事，但卻有此可能。目下曾去康藏及雲南邊地回來者談，多謂各該地自治意識甚大，則著書者之立言不能謂爲毫無影響也。以澤愚見，以爲目前吾人之最大責任，乃在如何以漢族文化爲中心，改進各小民族，使其在整個中華民族之下，共同復興國家。吾人之研究點亦在此。若使每個小民族，均各自離心發展，使中華民族無統一之中心，則國家之危，邊疆問題之更趨紊亂，恐難預料。不知先生及各同志以爲如何？

二十五日夜輪宿巫山小河中，面對神女廟，訊之鄉耆，知即宋玉高唐賦中之神女也。該廟坐東朝西，面對高唐觀。據云：神女廟每朝必有雲拱圍，而高唐觀大殿前有一石板，每夜子時必有細雨數滴，此之謂「朝雲暮雨」也。不料一時文人遺興之作，竟有此真跡。澤隨同同船數

人，上岸游玩。巫山縣城即臨江岸上，有石城一，周圍不過數里。街上亂石起伏，不易行走，各家均搭有篷以蔽日，故黑暗異常。縣長公署踞於城上，署前有國旗一，已破成三五片，青天白日與滿地紅均成灰色，不知何爲青天，更不知白日矣。署右有奎星閣一，高數丈，登之，見全縣景色如在足下，神女高唐分踞左右。遠望各山皆爲雲蔽，樓上守者，歷數十二峰，隱約可辨。天空滿佈白雲，縣人云，難得幾回見青天。古人謂「除却巫山不是雲」，雖非詠景，而誰知景竟真耶！

巫山城廂約二千戶，近七千人口，除少數有職業如雜貨，油坊等外，大半皆無所事事，生意全靠小河貨船或本地梨子李子等。吸鴉片者甚多，即如澤所乘之划子，共由三個年近二十餘歲之青年駕駛，訊之，三人皆吃鴉片，訊其生活，則謂毫無生意，不過找幾口鴉片錢而已。人皆面黃肌瘦，蓬頭長髮，幾不似人類。兼之，現爲暑天，多赤身赤足，混身皮包骨頭，行於街上，幾疑置身餓死城也。

去巫山小河約百二十里，有大昌，明爲府治，清初爲縣治，近則爲一集場，居民約千人。廿二日曾遭捧老二（四川呼匪名）搶劫，姦擄燒殺無所不爲，即年幼小孩，亦遭受毒打。現已逃去，而另有匪名崔二且者，住離大昌三十里之八樹坪。團防開匪來，即自尋生路。徐源泉之隊伍又畏山路，只住縣城。該匪現仍盤踞此一帶地，不知何日始能肅清也。

巫山縣現屬萬縣行政專員管轄，縣長馮姓，聞有嗎啡癖，專員曾派人調查，據云賄賂三千元始免撤職。此事若確，則川省政治需要改進者

尙多。內地稅仍有，並聞甚重。

先生在蘇州時曾囑爲禹貢半月刊寫通訊，不知此種體裁，是否適宜？若認爲可以，即請標題爲「西行散記」，澤當按日記載，隨時寄上，以便刊布。若有何不妥，亦請隨意改正。以後行止，到成都後再定，當即報告。

專此，順頌撰安。

生余貽澤叩上。八月廿六日輪中。

### 一〇七

顏剛先生史席：日前在平，獲讀青寓轉來手教，具稔一是。當時因忽忽離平，未及奉手，至爲歉悵。現在此候船，赴滬轉蜀，大約下月中旬可抵成都。此行無他願，但冀南遊會理，北入松潘，西至懋功一帶，盡研其藏緬族之各種方言。如事實可能，則明年暑假更擬由川轉黔入滇，取道昆明，沿滇越鐵路至海防，然後還海而歸。旅途有暇，或能草遊記，供大誌補白也。匆匆不悉，順頌著安。聞宥再拜。八月二十一日。

### 一〇八

起潛先生著席：前辱惠函，久稽裁復。頃承損筆，欣慰奚如。敝處官刊久未得達，容當再囑檢奉一份。黔省漢苗雜處，久苦文化不通，故年來施政此間，頗嘗留意此點，以爲西南民族復興之基。近已將平日攷察所得，寫爲苗民問題一書，另附函函，略抒所見，似可酌入貴刊，以與海內人士商討。承惠大刊五卷十期，均已收到，惟尊著古詞文音錄刻尙未奉到，亟盼先睹爲快也。先此奉謝，順候撰安。弟曹經沅敬啓。八月九日。

一〇九

頤剛先生：

今日下午到懷仁堂參觀貴院和北平圖書館聯合展覽之碑刻拓本，琳琅滿目，美不勝收，惟其中和林諸碑命名，似承三多之舊，不無商酌之處，爰陳鄙見於下，以就正於先生。

(一) 十一片一幅之「唐毗伽可汗碑」乃九姓回鶻可汗碑，王國維觀堂集林卷二十對該碑有極佳之跋文。此碑漢文回鶻文粟特文並列，粟特文部分已由德人 F. W. K. Müller 創通，回鶻文部分亦經 W. Radlof 翻譯。中文部分則有 G. Schlegel 等人德文譯本（手下無書，不能詳指諸人著述篇名及書名）。且其碑在回鶻故都黑城子，不在元都之和林。

(二) 「番書石柱」八副乃極可寶貴之突厥文敦欲谷碑，敦欲谷爲毗伽可汗相，生長中國，依德人 Hirth 之意，殆即唐書突厥傳之元珍也（Hirth 之敦欲谷碑跋文亦不在手下，未能斷言）。此碑在北緯四十八度，東經一百零七度 Bain Cokto 附近，亦不在和林。碑文六十二行，刻于兩柱形之碑上，拓片中四幅較長較完好者爲第一碑，其餘四幅較短較殘毀者爲第二碑。

(三) 「沙喇烏蘇碑」，「卓索倫碑」，「圖魯克圪者碑」，均無文字，定名如此，未知有何根據？依僑意測，皆石椁或墓旁祠宇之刻飾，絕非碑碣，惜手下無 W. Radlof 之蒙古古物圖 (Atlas der Altertümer in der Mongolei) 不能知某刻飾在某處也。「石座畫像」及「線

刻石畫」，當亦爲墓刻。

(四) 「畫像」，此幅拓本一望即知其原物爲立體雕像，決非畫像。按突厥可汗死後，必立石於墓側，以代表其生前所殺之人，即突厥文闕特勤碑文中所謂 balbal 也，北史突厥傳亦有明文，W. Radlof 蒙古古物圖中，摹本甚多。此拓本之原物，必爲一 balbal，與中國陵墓前翁仲不同。唐太宗死後，墓前樹立某可汗（待查）石像，殆亦 balbal 之意歟？又闕特勤碑及苾伽可汗碑之突厥文部分，均爲原碑正面，尙闕兩側拓本。拓片目錄中有「番書碑額」及「番書殘石」兩種，在展覽室中遍尋不得，不知卽爲該二碑所缺部分，抑係另外二種碑碣。

以上諸碑，均見 W. Radlof 蒙古古物圖中。該書所載回紇字母所寫蒙古文之成吉思汗碑，雖寥寥數殘行，要爲現存蒙文最早史料；石存列寧格列亞洲博物院，拓本不難求得。其中翁金河諸碑，雖無中文，亦不可忽，至于其後在外蒙發見之回紇文磨延碾碑，如能得一拓片，則嘉惠學林，當更多也。

又錫蘭島哥倫布城博物院後長亭子中藏有永樂七年鄭和在錫蘭山寺所立碑碣，漢文波斯文大穆爾文 (Tamil) 並列，如以學術機關名義求之，拓本當亦不難得也。

柏林民族學博物院藏 Von Le Coq 由新疆運去諸碑尙有爲端方所未注意者，其中「魏士悅〇像」一碑，歷述魏士世系，可供研究魏氏王國者之參考，「高昌殘碑」亦有助於唐書之考訂。治史學者，當「上窮碧落下黃泉」搜求新材料，尙望有心有力者求其拓本，以備學者之參考也。

敬頌撰安。 後學韓儒林。九月九日夜于禹貢學會。

顏剛先生學長有道：自二十年在安陽殷墟別後，忽忽數載，偶憶儀容，繫念曷勝。邇維興居住適，爲慰以頌。弟近于公退之暇，以餘力從事於秦始皇帝生平事蹟之蒐集，自去秋迄今已拉雜收積材料頗夥，曾試用輯佚方法（不加一字一句之說明，但以標題分章及配置材料等，表示作者之用意），綴爲長篇傳記，約共十餘萬言。凡弟力所能看到中國書籍中（包括省府州縣志在內），與始皇有關之各種記載，大概均已收入，罔有遺漏。不加說明之原則，亦幸能維持到底，未被打破。而全書氣勢，並不因之滯碍。惟尚有一重要問題，以弟對於古代地理知識過於缺乏，遂致無法解決。茲特寫出，敬請指教。考始皇一生，除微行咸陽外，前後凡出巡八次，史記及其他載記均但述其所至之地，而其自京師出發及自外歸來，所由何道，則全未提及。有幾次雖曾說到「自上黨歸」，「自武關歸」，「自直道歸」云云，但由上黨武關又走何道，仍是無法決定。現擬繪一巡遊路線圖附于書內，願終因此一問題未能解決，遂致擱廢。而秦始皇帝傳中若無此項地圖，豈非一大缺陷。先生精深國學，對於古代地理尤爲特長，務乞撥冗詳爲指示，俾能獲得圓滿之解決途徑，至深企祝。又陝西志及富平志均載有華陽公主下嫁王翦之說，而他書未見，不知何據，亦請以高見賜予答覆。溽暑蒸人，維千萬自珍。專此順叩道安。學弟馬元材拜啓。八，六。

非百學兄賜鑒：頃奉賜書，敬悉吾兄於從政之餘，精心著述，大作秦始皇帝傳已告成功，欽佩何似。始皇事蹟，自以史記一書所載爲

最詳，其他秦漢時代之著述雖亦論及，終嫌過少。至於後人記載，每多得之傳說，且有附會之處，非詳加甄別不可。吾兄以數年之力筆削成書，當費苦心不少矣。承詢始皇巡遊路線一節，謹就管見所見，約略論次；謬誤之處，尚祈指正。按始皇數次巡行，史記本紀言之甚晰；惟以其非專述巡遊之事，故於歷史上無大關係者多闕焉不詳。吾人生當今世，當時史料蕩然無存，欲求其巡行所經路線，僅可得其概略而未容得其必然。如欲強求之，終必背於史實而涉于揣想也。所詢三則，除「自上黨歸」一語因距秦都道遠，未能推測其歸路外，其餘二則均可約略求之。所謂「自武關歸」一語，見於始皇二十八年本紀。始皇此次巡幸所涉之地最廣，而史公之記述亦最稱詳備。其末言「自上南郡自武關歸」，於自武關至咸陽之歸路未作詳述者，蓋自武關至咸陽僅數日之程，且爲當時往來之通衢，讀者可自求之，勿待詳言也。武關介秦楚之間，爲秦楚兵爭交會之地。自咸陽出武關至南陽，或自武關而南沿漢水而達襄陽，皆有古道可循。其自咸陽至武關一段，就古地言之，當以軹道霸上藍田商州爲必由之途。茲試舉最淺近之二例言之。史記王翦傳稱翦率兵征楚，云：「於是王翦將兵六十萬人，始皇自送至霸上。……王翦既至關，使使還請善田者五輩」。是自咸陽至武關大率出霸上一途。又高祖本紀稱入關降秦事，謂：「乃用張良計，使酈生陸賈往說秦將，暗以利，因襲攻武關，破之。又與秦軍戰於藍田。……沛公兵遂先諸侯至霸上，秦王子嬰……降軹道旁」。是自武關至咸陽，藍



田橋上軌道皆為所當經之路也。至於商，因適介藍田武關之間，亦為當時必由之地，其理甚顯，不待詳徵。此外國策所載秦楚交聘事，於推尋武關故路亦可得不少證據。總之，自武關至咸陽，以出商州藍田橋上軌道為最近之路，證之歷史亦為當時人往來必經之舊道，始皇自武關返咸陽，其出此途可無疑也。所稱「從直道歸」一語，當即始皇三十七年本紀「行遂從井陘，抵九原。……行從直道至咸陽」之文。按史公所云「直道」，必即始皇三十五年本紀「除道道九原，抵雲陽，塹山堙谷直通之」之直道也。雲陽故地，在今陝西淳化縣境，南去咸陽未遠。自雲陽而北，則通甘泉，六國年表所謂「其直道道九原，通甘泉」者即是。甘泉故地，在今甘泉縣境，即漢驪陰縣故地。至於自甘泉至九原之路，雖未明其必經之地，然即以直道言之，則必不至紆曲而行。自九原故址至甘泉擬一直線，旁求秦時沿線之故城，則直道所經，可以得其近似。如是，則所謂「自直道歸」者，其路線亦大體可定。陝富兩志所載華陽公主下嫁王翦事，當係傳說如此，即有所據，亦係齊東野語之類，不足憑也。按王翦當秦始皇討平六國之際，年已老邁，始皇二十一年本紀稱：「……取燕薊城，得太子丹之首；燕王東收遼東而王之。王翦謝病老歸」。王翦傳亦稱：「王翦言不用，因謝病歸老於頻陽」。又云：「王翦謝曰：『老臣罷病悖亂』」。翦既為一罷老之人，始皇何能以女色誘之！且其事不見於本紀及翦傳，則出諸後人之附會無疑也。匆匆卒覆，即希鑒裁。專此，順頌著安。顧頌剛敬上。

頌剛我師：

一一一

刻讀本期禹貢通訊欄李晉華先生致許道齡先生一函，具見心得，甚佩！惟李先生云，「鄭和七使西洋，多齎金幣賜諸番，……既以金銀綺帛賜諸番，但不聞鄭和曾取諸番重貨捆載而歸，代價安在？」此說實未敢完全苟同。考瀛涯勝覽載鄭和使西洋帶回諸番重貨甚多，滿刺加條云：

去各國船隻回到此處取齊，打整番貨，裝載船內，等候南風正順，於五月中旬開洋回還。

其他各國條亦多載中國寶船收買諸番重貨。又書首紀行詩云：

歸到京華觀紫宸，龍璫獻納皆奇珍。

查瀛涯勝覽為隨鄭和使西洋之會稽人馬歡所著，其所述皆經目見，自屬可信，故明史鄭和傳即云：

和……所歷凡三十餘國，所取無名寶物不可勝計。

明人所著之明史高宦官列傳亦云：

鄭和……凡至三十餘國，……採取未名之寶以巨萬計。

此外明人記載如黃省曾西洋朝貢典錄序云：「太宗皇帝……大賈西洋，賈探琛異，由是明月之珠……皆充船而歸」。殊或周咨錄亦云，「自永樂改元，遣使四出，招諭海番，……而國用亦羨餘矣」。夫「賈探琛異……充船而歸」，「招諭海番……國用羨餘」，舊籍所載，何與李先

生說相反之甚耶？

查吳晗先生十六世紀前之中國與南洋一文中曾舉黃省會序與殊域周咨錄二証（瀛涯勝覽補刺加條一証，吳先生亦曾舉出，惟雜於其他引文中，當不易看出），李先生豈容不見？抑此二証李先生以為不足信歟？然瀛涯勝覽等書焉容不信？艸率陳辭，非敢為吳先生辨護，亦聊貢所見而已。

此請尊安！許道齡先生均此！

童書業拜上。九，三。

一一二

韻剛先生：

前訪未遇，恨甚。在平開居數日，於本月十一日即乘車來津矣。

關於學生之地學研究，從未受過任何人的指導（因即我校之地理教員，也是一位談龍脉的老先生），所有的成績也可說是我單槍獨馬得來的汗馬功勞。不過學生也深怕將來走入歧途，一迷不返，成爲千古之恨事，豈不可惜。故敬輝此次之到府上拜謁，意即在求指導耳。

張其陶先生雖爲當代的地理大師，但對於地理主張與我多有不同處。他主張地理研究，人地兩方不可分離，是求圖圖的天時地利人和三律的。然學生則主張人地學是可分離的，其使命是根據自然環境而推移到人文環境的。所以我們兩個人的筆墨官司恐怕打到無論何時，也不能解決。但以學生自量他這種主張可謂不合科學標準，他如果再攻擊我，一定要再爲文以對之。

現在學生處，所擬發表的稿件，除今年春我寄先生函中提出的十數

稿外，新近作的，又有（1）劃分自然區域的先知條件，（2）人地學之使命，（3）科學精神與史地等文。後日如有機會，尙望介紹，期能發表。

再者，天津不是一個宜於讀書的地方，尤以師範，更是阻撓青年前進的處所，故弟子已決定不再過師範的生活了。

學生不日擬作塘沽遊，二十日後再回平入弘達高中。至時當有求教先生處，尙望不要吝氣，對弟子加以訓導。再一方面，敬輝也得望先生能時時照顧，俾能成全私志，則敬輝三生之幸矣。

別不多陳，專此敬請大安。

八月十六日，郭敬輝於津沽。

一一三

韻剛先生道席：

安大無史學系，學生自無史學興趣。惟與汶往還者亦頗有人，渠輩以時時接觸之故，對於史地學問漸能篤好。尊命廣爲誘導，自當量力爲之，敬請勿念。

現擬作一書，名金史略，師昔人管略之意，而以新的格律出之。全書分四章：（一）金民族考源，（二）金民族之盛衰及其後裔，（三）金代之內政，（四）金代之外交。章各分若干節。第二第三兩章，現已大致草完。惟覺第一章不易下筆，以參考書太少耳。書末擬繪金代疆域圖十一幅，蓋金源地理，昔人多習焉不察，或茫然不知也。

敬頌道安。

晚毛汶叩。四，二四。

一一四

頤剛先生長者道席：敬呈者，久未修書問候，諒起居集吉，至以為頌。汶下年事大概仍在安大圖書館二處，以教以學，遵長者教也。金史略以考源一章無把握，祇得暫闕，蓋因襲舊說既非心願，無根據而杜撰新解亦病無聊；若鈔竊日人議論以自欺欺人，更不可矣。暑後擬作兩事，不知能否完篇。茲特先呈座右，祈進而教之。（一）標點註釋金史之本紀列傳二部份（標點較易，註釋較難，擬以宋史，遼史，大金國志，契丹國志，大金弔伐錄，建炎以來繫年要錄，金史補，遼史拾遺及拾遺補，餘燼錄，中州集，全金詩，金源紀事詩，三朝北盟會編……等書互相校證，為金史作註脚，仿裴松之注例，計用書至少在五十種以上），不知能成功否。（二）作金史國語解糾繆：（一）以本書證本書之錯誤，如「接春」，金史卷一訓為水名，而卷五十二（？）訓為耳墜，他處又訓作他義。諸如此類，擬一一舉而證之。（二）以滿文音義證當日作語解者之錯誤（此大概由於欽定之故）。以上二事，擬決意為之。長者有暇，敬乞賜教，不勝幸甚。敬請道安。

晚毛汶叩。七月十日。

一一五

顯先生：

月初給你一封信，諒已收到。

今天寄去兩包書，是我中國經濟史概論的稿子，分訂四冊，第一第三為一包，第二第四為一包。這是我在厦大三年教書的小成績，請給我校正一下，寫一篇序，再介紹在商務出版。第一冊已有一篇林惠祥先生

的序。這位林先生你大概認識他，他在人類學方面很有成績，是厦大社會學系主任，是我在厦大新得最好的朋友。

中國經濟史概論的材料是以民國廿二年以前的為限，民廿二以後經濟的改進日新一日，十分重要，政府重要的工作如貨幣改革，財政集中，金融機關的組織，以至走私問題等都很應注意；但是都在進行中，結果如何，現在還不知道。等第二版時再來寫一篇中國經濟改革的新成績。本編便以廿二年為結束。

我知道你很忙，但是在一班長輩，我最崇拜是你，最接近也是你，我不論如何要給你寫序，給我介紹。

水經注引書考改編後，攔了幾個月，現在雇人抄正，大約下星期可以寄去。禹貢能出叢書最好，不然隨你如何處置，叫北平團刊印也好。

去年暑假所做的工作：水經注趙戴公案之判決，水經注書目錄，又森鹿三譯文，都出版了，大概你都看見了。趙戴公案一文，容先生竟放在燕京學報第一篇，感奮極了。去年有那麼多的工作，今年却不然了，剛放假便忙着岳父的喪事，接着又辦理厦大交代事，到現在還沒做完，做完又要趕四川去，今年暑假沒希望有文章了！

這封信到平時或者我已動身了。我約於月底由厦起身，希望八月底可到成都。給我信請寄四川成都華西協合大學國文系。

北平近況何如？禹貢發展很快，高興得很。寒假到粵找其驥兄不遇，後來又不通音信，不知其現況如何？兩粵事變，下學期行蹤如何？念甚！

專此，順請敬安。

學生鄭德坤頓首。七月十八日。